時報

EASTERN TIMES.

今天四大張售大洋三分

時報 三千六百二十六號 中華民國三年七月念九日 舊曆甲寅年六月初七日

本館啟事

由陽曆四月一號起至七月底止向本館直接交足全年報資十元者特贈新驚鴻影一巨冊待裝訂齊全即行附送 本館特白

遺失提單

小號於初四日由通州任家港吳大達公司大德輪船第三十五次裝棉六件當立提單一紙計一件重一百另七斤馬和記…遺失茲於大達公司申明遺失另立收據該提單以作廢紙…

淮安省立第九中學校招生廣告

本校添招新生八十名於八月十五日在校考試…退還志願肄業本校以卒業證書及照片…繳証金…考試一切章程…

江蘇省教育會會員公鑒

本會照章定於八月念六日…開全體會…務祈各會員準時蒞會…

上海務商中學招考插班生

本校前次招考曾經試驗各生及由他校轉學諸生…茲因各級尚有缺額特再招考插班生…一年級八人預科各級十六人…報名投考隨到隨考…校址閘北天保里新民坊…

上海中華法政專門學校學員鑒

本校現奉省行政公署派委查明轉呈教育部核准頒發在學証書以憑轉學現証書已經會同省委備齊學各學生於一個月內…領取如前已領有本校証書者…

交通部清算皖路股款通告

…自七月一日起每半年為一期分期兌現…

本部接收商辦安徽鐵路公司…

中華書局大贈品

注意

◎自七月二十五日起至九月二十四日止凡購中華書局書籍儀器者一律均加贈書券

◎凡購中小學師範各教科書及法政英文小說尺牘等無論何書每滿五角贈書券二角

◎凡購儀器文具及本局之雜誌預約者每滿五角贈書券一角

◎持本局書券可至本局兌書如持二角書券可換新制新編初高等國文四冊單級國文五冊餘類推

◎上海中華書局及各分局均一律贈品並委託各省同業一律代贈

最新醫書

西洋醫學史五角○病原細菌學三元○胎生學七角○組織學講義一元三角○近世內科全書二元○譯醫典二元○病理學二元○麻疹病學一元七角○皮膚病學二元二角○中外醫名對照表四角○中風之原因及治法五角○精明外科學一元○上海寰宇…

殖邊銀行上海分籌辦處現遷南京路三十三號修理工竣擇吉開張

（中華郵政局特准掛號立券之報紙）

（明治三十八年一月十三日第三種郵便物認可）

中華書局出版 英文書類

教育部審定

讀本	
新制英文讀本	
訂改新制英文教科書	三冊
中華英文教科書	二冊
新制英文讀本	四冊
中華英文教科書	四冊

文法	
中華英文法	二冊
新制英文法	四冊
中華英文法	二冊

會話

中華英文會話教科書 四冊

最新英華會話大全 定價一圓

華英商業必攜 定價一元二角

英文習字掛圖 一幅 定價一圓

大贈品 自陽曆七月二十五日起至九月二十四日止凡購本局出版小學中學師範講習所英文各教科書及其他各書滿實洋一元贈書券四角滿實洋五角贈書券二角其餘預約及雜誌儀器文具滿實洋一元贈書券一角

林譯小說五十種發售特價之通告

閩縣林琴南先生為當代文豪譯述歐美名家小說久為海內所傾倒…彙印林譯小說五十種訂九十七冊原書價值三十六元現定廉價十六元如在陽歷八月內來購者祇收特價實洋十元并照本館紀念贈書規則乙項奉送購書券二元 商務印書館謹啟

省立第一女子師範學校在滬招考廣告

現時天氣酷熱遠道女生赴甯投考殊多不便…借上海西門內學宮路私立女中學校舍於陽曆八月十日上午九時考驗新生詳細閱七月一日以後時事新報

盛綢再增價廣告

敝業前登廣告原為絲價暴漲增加七厘…茲因…不得已公議自舊歷六月朔起再加五厘…

浙路股款清算處廣告

本處各項廣告自後專登杭州全浙公報上海時事新報北京中華日報漢口中西日報廣東七十二行商報請股東注意

江蘇省立第一女子師範學校招考預科生

本校定於八月念四日（舊歷七月初四日）招考預科生凡在高等小學畢業或年在十四歲以上與有同等學力者由住居地方縣知事備文保送並附安貼保證人之保證書先一日來校…

江蘇省立第一農業學校招考預科生

試驗期陽歷八月六號試驗處上海注意

教育部認定北京民國大學在申招生

本大學定本學年添設（甲）專門部法律科（乙）大學預科…考期陽歷八月…

私立第一女子高等小學校招生廣告

資格…學費…膳費…宿費…校址松江城內…

快睹 舊小說 預約期限只有三天了 商務印書館啟

慈善遊覽大會

敬者本會創辦以來…各界慈善大家熱心贊助共襄善舉無任企禱之至

化學藥品 體操用具 幼稚恩物 各種模形 西洋文具 湖筆徽墨

上海中國圖書公司和記出版

實業學校用書

中國商業史 全一冊定價四角半
陳家錕編○是書自我國周漢至明以及歐人東來以後商業變遷之歷史無不畢載書中多列表式以醒眉目教者學者一覽了然合於甲乙種商業學校之用

中國工業史 全一冊定價四角半
陳家錕編○本書區上世中世近世現世爲四期中間實疏工業首建築次製造三美術於歷代重要之事實備舉無遺每章每節均就歷代大勢綜小論以說明之以便教師講授可供甲乙種工業學校之用

中國之金融 全一冊定價五角
潘承鍔編○此書專詳我國各埠之金融凡金融機關貨幣滙劃等以及銀行票莊錢當各鋪銀洋錢幣平色隨地不同之情形無不瞭如觀火可供甲乙種商業學校之用并可爲我國商業經濟之秘鑰

商品學 全一冊定價五角
李澂譯○是書特詳農產工產礦產水產各種商品博采旁搜研究何物之出產貿易製法性質用途種類品位及其鑑定法裝載法與實習等悉分敍述甲乙種商業學校及師範學校商業科之用

銀行制度論 全一冊定價一元
銀行經營論 全一冊定價一元
銀行計算法 全一冊定價一元
銀行簿記法 全一冊定價一元二角
謝霖李澂編○近年官廳社會相繼設立銀行經理會計需材孔亟李君等係銀行專家在中央綜核財政經驗極富特本其所學著爲以上四書於銀行應用各學搜采悉備可供商業學校及銀行專科之用

實驗電報學 全一冊定價六角
曾月如編譯○是編以適於我國之應用爲主譯者從事斯學二十餘載經驗學識均極豐富凡過西書所無者悉據閱歷所得以補其缺漏末附正切表供測算時檢查並附中西物料名目表凡我國電報公用之名稱及相傳之俗稱靡不悉備可供甲種工業學校電氣科之用

日本造紙新法 全一冊定價二角半
姚明德編○是編爲著者親往日本江戶川造紙廠實習所得特編以餉國人者書中如製其原料藥劑漂白劑黏液劑防腐劑其法洗法搗法漉法配合法濾法壓法貼法乾燥修飾法應用各式紙製法並選其附圖表以便讀者可供甲乙種工業學校之用

教育雜誌第六卷三號出版

要目列下
論學校成績 對於江蘇教育現狀之積極進行計畫 疲勞說 關於兒童訓練篩之商榷 習字教授之研究 暑假中之理化實驗 蒙台梭利女史小傳 丹麥之平民中學校 徐州調查筆記 全國兒童藝術展覽會記略 京師中小學校成績展覽會記略 巴拿馬賽會江蘇教育出品記略 考察全國教育筆記 教育小說苦兒流浪記 美國小學校之卒業式 爪哇華僑教育談 紹介教員

商務印書館發行

津浦鉄路管理局廣告

本路爲保管碼頭便利運輸起見特訂浦口下關碼頭管理船章程暨停泊船舶租費章程業經交通部核准轉知江蘇地方高級官廳查照在案茲定於八月一日實行各船舶等務於七月份以內向浦口港務處報名註冊並取閱章程可也特此廣告

欲抵押房產地皮者鑒

本公司能貸款至一百萬兩之多如有上等房產地皮以作抵押品者請駕臨大馬路三十九號中國營業地產公司面議可也

新制中華單級小學教科教授書完全出版

單級修身 教科書(甲乙)編各二冊每冊定價一角二分五折六分 教授書(甲乙)編各一冊每冊定價四角五折二角 本年用甲編明年用乙編

單級國文 教科書(甲乙)一至六冊每冊定價八分五折四分 教授書(甲乙)一二三四六合編各七八九冊每冊定價四角五折二角 本年第一學期用(甲編一、四、七三冊)(一四合冊甲編七冊)

單級算術 教科書(甲乙)一至六冊編各七八九冊每冊定價八分五折四分 教授書(甲乙丙)編各一冊每冊定價六角五折三角 本年第一學期用(甲編一、四、七三冊)(甲編)

(甲25)

說明書詳載使用方法函索即寄

普及教育之利器
上海暨各省中華書局發行
注重實用 廉價五折

復旦公學招生

新班生 插班生 考期 學費 開學 校長李登輝

吳淞中國公學招考中學

徐滙啟明女校招生廣告

凡有志就學者須在陽歷七八月內到本校報名開學日期陽歷九月五號到校時考試程度分班即日上課

江蘇省立水產學校於八月八日

招考新生 名投考均在吳淞砲台灣本校 餘詳本月十二日以前單日本報雙日申報

正誼四

(要目) 論政治(復古) 政治 社會 新約法之研究 自殺 開國史(續) 猶憶錄

江蘇省第二師範學校續招第二部生廣告

考期 八月十五號上午八時先一日來校驗文憑照片
程度 中學畢業生或有同等之程度者
取額 約四十人應試者由各縣知事保送
繳費 保證金十元制服費十元每學期用品費五元非本省生各項費膳宿費十二元
試驗科目 中學畢業者試國文非中學畢業者加試算術代數幾何英文歷史地理博物理化各科
校章 索閱向本校
校址 上海尚文門內

蔗銷路暢旺經營糖業者頗踴躍礦務利息之佳爲向所未有而貴報通信員亦一律抹摋之亦足見其偏蔽矣(下略)

譯論

斐列濱之自治

(香草譯)

A. S. ALLAN氏致字林報函

(上略)前此十四年以來美國政府逐漸展擴斐島人民對於本國政治上之參與權此舉係按照一千九百年九月美總統麥荊來料之外蓋全島學校大爲發達斐人得享教育上完全之利益也然有許多人一念及於斐人得有自治資格輒覺不怡前此多年在斐島之某氏某氏一遇機會即詆斥斐人之瑕玷謂其不合自治足攻排美政府之政策然美政府輒力障狂瀾不少退沮夫斐列濱人之昌言獨立自是人情此乃一切人種之固有性使其無之則成腐敗不可救之人類矣彼詆排斐人者多爲在斐島未嘗有一毫之投資及無時不眈眈逐逐欲得若干軟美之好生活者也美政府對斐政策有時或亦錯誤然錯誤亦止人情凡人之毫無過失者必爲毫無生氣之人耳無論何黨苟握治斐之權其政策殆皆不能異於今日美政府之治斐政策假令去年共和黨於最後之選舉得占優勝則今日斐島之變更自不至如此之劇烈然而時機已熟斐政府中之人物終不能不加以更換斐人亦不能不對於政治享更大之參預蓋目下斐島政界中所有位置悉爲向來官吏所占有彼輩視其官祿若爲分內應有之權利終身享用不盡焉自現總督哈利森君履任更革一切其遭受損失最甚者爲民事各職之官吏此輩男女俱有歷年以來養尊處優不啻代斐列濱人享用一切在美政府自應將此輩量予調回本國另行錄用而使斐人於本國政治得較大之參列此自屬斐人應有之權利美國人民全體一致主張俟斐人表示合宜自治之資格時即行許其自治蓋此爲美國本來之政策苟其事合於正義吾美人未有不低首服從者也貴報前載曼尼拉通信中有曰據吾人所觀察彼各州市廳營私舞弊之習牢不可破州行政部非闒茸無能即百事不治不知斐人官吏固多無能之輩美人官吏亦何嘗無能之人乎所謂州行政部以部員三人組織之其中之一向爲美人直至近來始全以斐人充之耳至營私之舞弊美國有之他國亦莫不有之豈斐列濱人獨應如白璧之無瑕乎此等說詞良足損害大局易淆無知者之觀聽今年斐島收成殊好米穀豐登卡茄陽流域之煙草收穫優良

小說

鐘鳴一下

無政府黨軼事之一 (逸虎)

(續)

女曰儂知郎非爲作賊來樂正無極郎畏死否羅曰死奚足畏但求區區苦心能表白於卿前吾目瞑矣女曰儂亦非畏死者憶校中嘗聞師言畏死者懦夫耳數月前言至此俯首作尋思狀俄頃復曰噫儂眞善忘如此良辰亦不復記憶羅曰余識卿時既不以姓氏告別卿後復不以魚雁通卿心何忍得無欲絕我耶女粉項低垂紅霞立泛其聲低答曰非也羅曰自別卿以來我無日不置卿胸臆日所思者惟卿夜所夢者亦爲卿所恨者身無雙翼飛向粧臺耳今吾輩被囚於此且命在須臾余欲得卿一言卿究能許我否也女斜睨羅面點頭示允意羅曰余愛卿之深自問已達極點今所欲知者卿究愛余否女赧然曰儂心爲郎碎矣儂意郎猶未喻耶羅遽擁女於懷朱唇緊貼玉臉斜偎心中之樂匪可言喻幾疑身入天台正不知人世間有憂患事二人方憐卿憐我之際門外機聲復作大類妒二人之恩愛纏綿而來恫嚇也者女笑容驟斂懼心頓生香淚兩行簌簌循頰而下如斷線之珠緊握羅手泣曰噫吾二人竟死耶儂既獲郎心又胡忍死今而後始知生命貴也郎乎豈眞束手待斃無法逃生乎羅再吻朱唇急出巾爲女拭淚復慰之曰卿何前勇而後怯也夫作同命之鴛鴦實勝於分飛之勞燕與卿同死吾死甘也女曰定情未久便爾分飛聚首天堂宗教家欺人語耳人非鐵石胡能不悲言際淚更如泉湧出自取羅巾拭之復嗚咽曰無已請郎於畢命時緊抱儂軀俾儂得死郎懷即骨化爲灰肉化爲塵猶得與郎固結而不可解儂死庶可無憾羅復吻女額四眸相注覷然良久噫鐘鳴矣時至矣羅雖慰藉女郎而已亦不能無懼遂緊囓其唇以自壯抱女於懷靜待死神之蒞止乃久之寂然久之仍寂然二人互抱而眠大類夢神之傳約食頃羅遽奪身起拍女肩曰施德芙吾輩生矣爾叔之發明殆無效矣噫生命與愛情吾二人殆可兼而有之警察一至便可脫險語未畢門外鞋聲橐橐正駭愕間警察多人已破門而入(完)

復旦公學招生

插班生 考期 開學 校長李登輝白

吳淞中國公學招考中學

本校准於陽曆八月二十日招考中學新生凡有志來學者須先期携帶保証金二元赴上海靜安寺路學生會報名處自陽曆七月二十日起至八月十五日止詳細章程可往報名處取閱

民國女子工藝學校招生

鐘綉科 美術科 特設中學 附屬小學

（資格）美術科中學科均高小學業及程度相當者初小科略識字者（納費）美術鐘綉科中學三科均每月兩元高小科每月一元初小科每月六角膳宿費等另載詳章（考期）隨到隨考不限日期（校址）本校下學期爲擴充校舍起見擇定遷移開學現暫在上海法租界八仙橋小菜場西首自邇路東潤昌里舊址招考校長吳世榮白

徐滙啓明女校招生廣告

招考新生 名投考均在 詳本月十二日以前 單日本報雙日申報

江蘇省立水產學校於八月八日 吳淞砲台灣本校

正誼四期出版

（要目）論政治復古 政治 社會 新約法之研究 自殺 歐美政黨之現狀 之世界 憲法草案釋義（完） 開國史（續） 滿蒙處分案 等不及備載關心政治者不可不先覩爲快也每冊大洋三角全年三元郵費外加

發行所 上海四馬路一百十九號 正誼雜誌社

命令

二十六日大總統策令 張淸澄給予四等文虎章此令

又令 任命周樹標署黔哈爾都統署審判處處長此令

又令 國務卿呈據司務所所長吳笈孫詳請任命潘宗瑞爲僉事應照准此令

又令 內務部呈准文官高等懲戒委員會議決前廣西中渡縣知事藍適憲祖庇押有站官第一案依照知事懲戒條例應受第三條第一種第一款褫職處分其餘節告發警開槍恐嚇及濫禁平民各節涉及刑事範圍應提交法庭審訊等語藍適憲應照所議即行褫職仍提交法庭審訊按律究治以申法紀而儆官邪並交司法部查照此令

又令 交通部呈稱擬將僉事陳鐵何瑞章張仁侃參列五等等語應照准此令

又令 內務部呈卸任貴州黔西縣知事魯昌禧廢弛煙禁嗣後乘間潛逃請飭各省通緝解黔歸案訊辦等語查禁煙條例官吏故縱者與犯人同罪功令綦嚴凡屬官吏應如何恪遵職守各盡責成乃該卸任知事在黔西任內因境遍種煙苗並不認眞查察事後復不嚴行督飭已屬咎無可辭迨案經發覺輒敢又復乘間潛逃實屬弁髦法紀若不嚴行拿究殊不足以維禁令而肅官方卸任貴州黔西縣知事魯昌禧仍由該省巡按使嚴飭查緝懲治並由各省巡按使通飭所屬一體協緝務獲解黔歸案訊辦毋任漏網此令

二十五日大總統策令 司法部呈請任命張宗華爲京師地方檢察廳書記官長應照准此令

又令 司法部呈山西高等審判廳書記官長李甲第湖北高等檢察廳書記官長劉本植湖南高等檢察廳書記官長李維先後陳請辭職李甲第劉本植李維均准免去本官此令

又令 司法部呈請任命游洪義爲山西高等審判廳書記官長唐祖謙爲湖北高等檢察廳書記官長徐瑞徵爲湖南高等檢察廳書記官長應照准此令

又令 司法部呈安徽高等檢察廳書記官長夏日淸辦事不力請免去本官等語夏日淸應即免去本官此令

專電

◎周樹模保張國淦爲黑省巡按使以張元奇副之惟政府擬暫不添設由朱慶瀾兼任（念八日亥刻北京專電）

◎陳籙莊允懿調查澳門劃界事畢電告不日返京（念八日亥刻北京專電）

◎張謇請速籌欵劃一度量權衡袁總統已諭財政部核辦（念八日亥刻北京專電）

◎粵鬻官案兩次提訊未定讞將呈交平政院審理（廿八日亥刻北京專電）

◎歐美同學會因施肇基下月初間赴英使任顧問古德諾沙海昂回國三十一日在六國飯店公餞並請朱爾典作陪（念八日亥刻北京專電）

◎總稅務司安格聯有日（二十五日）因要公赴營口奉天哈爾濱大連等處事畢尙須避暑北戴河一切由總務科包羅代辦（念八日亥刻北京專電）

◎全浙教育聯合會於昨日休會議决案六件（甲）小學教員宜實行級任方法案（乙）規定各縣視察員資格案（丙）縣稅小學費分配規程案（丁）限制中等學校收受高等小學未畢業學生案（戊）施行特殊教育案（己）小學訓練實施案（念八日申刻杭州專電）

◎此間久晴酷熱四鄉農田無不枯槁現由周知事出示禁屠三日月盡爲止（念八日申刻杭州專電）

◎韓巡按預備交卸限各科儘五日內將各主管文卷器具經費造具清冊以備移交並已將行裝備妥（念八日申刻南京專電）

◎今日爲金陵道接印吉期午前巡按使署總務教育內務實業四科科長及機要外交營務司法財政五主任江甯知事省城檢察審判各廳皆赴行轅道賀（念八日申刻南京專電）

◎江蘇省警備隊今日成立巡按使委鄂光榮爲差遣俟王鎭守使到所再行支配一切（念八日申刻南京專電）

◎馮上將軍查悉白狼與亂黨鈎通在沿江一帶煽惑意圖擾亂特通飭所屬各鎭守使各軍營加意防範（念八日申刻南京專電）

◎前夜十一時警廳派偵緝隊在評事街榮和錢莊內搜查銅元未獲今日該錢業開會集議維持（念八日申刻南京專電）

◎江北六合江浦等處飛蝗蔽天貧民紛紛渡江避難（念八日申刻南京專電）

特約路透電

◎開浚遼河借欵業已商定其數六十萬元以出入口洋貨附加之稅二厘華貨附加之稅四厘爲抵押品以牛莊華員海關稅司中西商會總董各商團體代表組織專會（念七日北京專電）

◎駐京公使及中外商民前曾反對新稅今由蘇浙巡按使電京謂已商諸國稅廳長所議新稅候諸事尙妥後再爲開徵或謂如此則兩省所允解京之巨欵恐難如數矣（二十八日北京專電）

◎據華人消息施肇基議令陳貽範留印以候政府決議西藏會議應在台爾希抑在北京舉行（二十八日北京專電）

◎路透訪員今日謁見黎副總統謂彼意修改海關稅則進出口貨物實收關稅五厘實爲急要之舉各國主張公道者必當承認蓋今之稅則乃一九〇二年所定當時之物價與今相去三倍有奇致中國入稅因以減收黎主增徵奢華品之厘金惟尋常日用品則仍照舊章又謂彼極關心礦物而注重開採全國之鑛產蓋此實合中國得於經濟世界佔定地位最佳最穩之法上年亂事敉平後彼任湖北都督時曾以此事商諸比國工程司頗與訂定合同以比欵開採直隸之鑛產者也按照該合同中國得紅利若干二十五年後以全鑛交還中國彼正欲與頼姆賓同式之合同時而忽奉命調京彼主招外人而工程司尤重彼信中國佳鑛甚多今訂之礦律不知能否招致外人合辦鑛務惟彼盛稱其能黎信白狼今將罪惡貫盈白狼之羽黨多已混入民間以避當道偵捕惟政府今已窮事搜捕且責成各鄉耆老隨時查訪鄉民行爲如有作惡行兇者惟彼是問白狼受傷之說無確實之証據白匪越過豫兵圍攻棗陽時數僅七百目下發難之匪餘者恐不滿八九十名惟四處不逞之徒持有軍械者紛紛附和勢乃漸盛故近竄甘肅時已有千人之衆白匪沿途擄掠牲口逼令民人爲其提負刼品迨至第二城則將彼等釋回復勒令當地人民爲其服役白匪之得在甘陝兩省猖獗者皆由曾在老河口獲子彈二十二萬粒之故白匪子彈耗費甚多現已分爲若干小股其最大者僅五百人故白匪蕩盡之期似在目前黎曾拒絕討論藏滿問題彼信蒙古漸知共和大義翊贊共和遠勝於宣布獨立蒙古因受外人慫恿而倡獨立今漸灰心矣憲兵新計畫外間多有誤會者政府目下已從事整頓警制憲兵部乃補警察之不足政府不欲設立憲兵部以威壓軍隊俟警政完備之後憲兵部即將裁去政府所練陸軍之數僅求足以維持內國之治安惟目下衆皆不欲背叛故不致再起亂事彼乃比較兩次革命第二次革命時加入者有七省之領袖因不得人民之贊助乃致失敗彼謂孫文現在南洋然不足爲慮黎又謂彼意決不致有人强逼袁總統踐登帝位惟國民之現狀宜加以專斷之政治國民今仍在幼稚時代故須由中央政府約束中國昔嘗試行平民政治卒之禍亂四起故政府必由少數之人主之以利多數之人云云（念八日北京專電）

◎警察嚴加巡邏以防謠傳之亂事（念八日廣州府專電）

◎內地盜風頗熾已有數鎭停止貿易因不能應匪要求故也（廿八日廣州專電）

◎巴拿馬廣東出品展覽會已於今日開會（二十八日廣州專電）

◎前派往隴秦邊界之官軍多經調回成都蓋以白狼竄川之危已去故也（念八日成都專電）

譯電

◎北京日報言中國駐德公使顏惠慶報告中國府政德國國會議員有多數人主張退還中央拳賠欵一亂之部份（北京二十七日德文報電）

◎外交部向奉天巡按使索遼河濬治費之預算（北京二十七日德文報電）

◎英外務大臣愛德華格雷今日在平民議院言二十四日午後見列强大使申言奧塞之爭僅關二國他國殊不應干預但俄奧如起衝突即將牽動大局又謂奧塞斷絕關係之後彼即致電法德意三國願否委託其駐英大使與彼協商辦法同時通電俄奧塞三國勿即開戰須俟會議後再決但諸國尙未畫答覆（倫敦二十七日路透電）

◎法已贊同愛德華格雷之議（倫敦二十七日路透電）

◎意大利亦贊同英外務大臣之議（羅馬二十七日路透電）

◎巴黎接維也納電奧國戰爭上之舉動期以明晨開始（倫敦二十七日路透電）

◎俄京較前稍寗靜希望英德調停有効法京甚悲觀深恐奧國無退讓之意德京以爲奧國有允受調停之望奧京報紙敎促奧國舉動意京報紙敎勸政府勿干涉（倫敦二十七日路透電）

◎英首相阿斯奎斯從牢返自鄉間德皇已抵某爾法總統柏杏格雷取道返國已過哥崩哈根（倫敦二十七日路透電）

◎法京德京及維也納之股份交通處暫行停市（倫敦二十七日路透電）

◎俄外務大臣薩遜諾夫晤德大使長談後繼續數端以爲可勸使奧國滿意而不侵及塞國之主權（聖彼得堡二十六日路透電）

◎法國署理國務總理昨見德國大使協商列强維持平和之法（巴黎二十六日路透電）

◎塞維亞答覆奧國要求各節均已贊同惟奧國遣代表審查一節違犯憲法不能承認至於肇事軍官須俟查有確據後奧國疆域方能照辦（倫敦二十七日路透電）

時評一

◎戰禍果可免歟（育子）

歐洲形勢岌岌可危而英忽出而調停法意首先承認是戰事或可稍緩唯英倫大會調停甚難奧既不甘屈服奧又無從讓步是所謂調停者或延時日而已況乎英之國內愛爾蘭問題勢亦垂危英王調停之亦屬無效其能及於國外耶然則戰事之得免與否尙難逆料也

明代名臣墨寶第九
楊椒山先生手蹟

此集爲楊忠愍公所譔書序原稿乃書其師徐少湖者以浩然闓大誠正義烈之氣發爲文字當與顏平原文文山兩公所作鼎峙有朱尊彝題首及汪琬張仁熙邵長蘅秦道然錢伯坰錢大昕汪志伊顧光旭許庭堅許仲堪許建封史祖允等跋

每册三角

上海有正書局發行

留雲高等小學校招生廣告

本校定於七月念七念八日即陰歷六月初五初六日招考插班生九月七日即陰歷七月十八日開學有志來學者先向本校報名詳細章程到校取閱

中西醫藥學傳習所招生

（學業）一年（學費）三十六元校外念四元（講義費）十二元（開學）陽歷九月五號分日夜兩班教授（校址）上海英大馬路泥城橋西十二號（報名處）上海英大馬路泥城橋西十二號 派克路口丁福保醫院 廣東順德桂洲外鄉杜巷胡達伯 劉行中西書通醫院朱阜山 外埠函索詳章寄郵票三分

婦女時報 第十四期出版
上海望平街有正書局

畫圖
五彩印水彩畫時裝仕女拍照封面
農商總長張謇之夫人吳道愔女士
施淑儀女士 王靈女士
余沈壽女士 顧浣雲女士
城東女學校校長楊白民君之家庭
葛敬和女士 陳璧女士
小兒半歲時之十二態
上海新民女校全體攝影
費劍石君與李華書女士結婚
章以吳君與朱簡如女士結婚
徐振亞君與沈雲華女士結婚
祝蕙女學校禮堂攝影
祝蕙女學高初專修畢業攝影
上海醫院女醫生攝影
崔昭華女士紐約新式小兒玩具
劉玉如女士小影并其絲繡品
顧西眉畫耕織圖卷三四

要目
論鑄造國民母
記黃韌之先生遊歷皖贛浙三省之演說
敬告同胞姊妹
記參觀上海小學成績展覽會
催眠收生法
朝鮮之奇習
千倍擴大之人類
日本之工業與婦人力
白人醜業之黑幕
毗陵莊氏家政十四則
日本悲慘女士之境遇
小兒生產後之第四月
廢婢議 幼芹
活屋 塚中人語
恨海波瀾 清芬集

定價 每册四角〇預定全年十册三元五角

聚秀中西女學校招生

本校定於陽曆九月一日即陰曆七月十二日開課求學者請速報名隨到隨考詳章函索即寄 老靶子路東三十六號本校啟

廣益書局廣告
消夏之品

◎黛痕劍影錄○豹記小說○專敘美人俠客之事文筆極佳定價四角

◎春航集……附名伶小子和各式戲裝照像二十餘幅○柳亞子編○洋裝二册一元四角

◎月刊 香豔小品……月出一册按期刊行第一二册現已再版第三册將出每册三角五分○全年三元五角

◎香豔集 第一輯采輯香豔文字二十種皆名人著作有字皆香無詞不豔洋裝一册 全集十册共二百種第二輯凡二十種刻已付印

◎弱女飄零記 胡寄塵編叙兩女士同罹患難始而相憐繼而相妒終乃相友文詞爽利結構離奇爲小說界不可多得之作定價二角

◎蕙娘小傳 記一女士自述平生之事後附冰天鴻影尤爲佳作一册二角

再版 滿清稗史 第十八册 二元五角
清季野史 一二三編 共價一元
清宮詞 洋裝一册 一角五分
新出 寄塵短篇小說 二角
新出 虞初近志 洋裝一册 定價五角
再版 滑稽叢書 二册 定價四角

上海 漢口 長沙 廣東 開封 廣益書局

注意 新式電燈泡 增光明 省電費

新式金絲燈泡最稱光明省電用電則相等茲將新式燈泡價目列左 十六支念五支三十二支及五十支燭光每只均售銀六錢正 一百支燭光每只售銀一兩四錢正 二百支燭光每只售銀三兩正 三百支燭光每只售銀四兩五錢正欲購以上燈泡請至南京路四百七十二號本處德律風二千六百六十號 寓滬西人工部公局電氣處啓

敦請陶賓南先生行道濟世

丹徒陶賓南先生學識閎邃夙爲社會所推重而其醫術尤爲精到所治重要時症雖症無不着手回春近以丁艱退居滬濱同人等敦勸先生出其餘蘊以濟世己承允諾訂于每日上午十二時前在北浙江路晉壽里二弄三百〇八號寓候診午後出診門診收號金五角出診收號金五角 診例五元路遠及早晚門診加倍貧病不計夏秋之交正多溼癘敢告病家毋失交臂

介紹人 黃韌之 陳蘭薰 陳伯嚴 孫玉屏 狄楚青 盧信公 陳景韓 陳少楊 于蓮溪 雲海秋 倪文卿 陳敏之 同啓

上海浴春池汽水開幕廣告
盆湯 浴堂

本池開設在上海四馬路大新街轉角新建高大洋房精築浴池定造進盆一切裝潢悉心改良計有八大特色（一）地點適中龍臨電路後達通衢交通便利（二）街道寬暢特備天棚停歇車輛可蔽風雨（三）重軒四闢空氣流通滿地花磚纖塵不染（四）夏設電扇冬備暖爐溫涼合度四季咸宜（五）洋盆官盆陳設清雅精良尤稱獨步（六）浴塘早泡全嵌磁磚周圍坐欄概用白石（七）坐寓盆間各分門戶出入自如毫無混雜（八）選用守館此皆特色也餘如冷熱水管銅汀爐連蓬頭一切機件及內外清潔廁房應有盡有至隨時伺應遇到專設電話以便傳達此皆本池之並所展擦背理髮修腳等藝匠凡有益于衛生者無不精選慎擇力求完美較諸尋常池閶實有天淵之別茲擇於陰歷六月十五日開幕 陽歷八月廿四日 希 諸公惠臨無任歡迎之至

上海美術函授學校

本校提倡美術起見特請美術專家教授美術專門學校通訊函授之法專學各種……

如有難讀之書……中編出版

上海棋盤街北 博物標本 音樂器械 信紙信封 理化器械 測繪器械 ……美書籍

侯光廸啓事

近因天時炎熱酌定午後門診時刻遇有危急病症自本日起改定每早門診八點鐘起十點鐘止午後三點半起五點半止餘時出診 診所望平街外國坟山南首朝宗坊三七八號 電話一八一九 僕新製時疫藥水每瓶大洋四角 夏令衛生飲每册一角

參茸海狗腎廣嗣金丹 返弱爲強

……上海盆湯弄絲業會館後南首波路口五開間門面崔氏壽香廬總發行所……

沈製鏡面散功同造化

化除烟容斑癬能造美顏玉膚惟沈製鏡面散專治男女面上雀斑粉刺烟容酒刺紅點白點油光暗晦等類包治包愈……每瓶洋二元五角……

餘倫外國紙號遷移廣告

啓者本號專運各國名廠紙料鉛石印用品前在三馬路畫錦里對面……茲因房屋不敷移至……

佛學叢報 自十三號起改章通告

啓者本報已出至十二號全年滿足茲自十三號起改爲兩月出報一册每册三角全年六册定全年者大洋一元五角此啓

第十二期出版
每册三角

◆要目 圓門論 維摩詰所說經講義（卷二之下續） 法性宗明與論 法性宗之東來 佛教之希望 釋迦如來異身舍利來儀記 上海頻伽精舍大藏經流通處廣告 育王寺慕建養心堂緣起 中華佛教總會呈請大總統保護佛教並送章程文 日本大正博覽會觀江西龍泉寺某禪師遺鐘記 界宗教不同之要點 釋迦牟尼佛傳 嗇才南詢華嚴因緣序 名山遊訪記 孟達雷之阿拉根塔 批哥塔 朗照禪師末後身前五十餘歲時之肖像 ◆圖畫 地藏菩薩像 妙空和尚肖像 曾渡山頂石刻字 日本大正博覽會之肉身坐化佛

上海望平街 有正書局內 佛學叢報社啓

南洋路礦學校招考挿班生

本校招考鐵路專科一二三年級挿班生豫科一年級可隨時至本校報名須先報名及付保證金十元 寄宿者元十 通學者元五 外埠報名須付郵票三分

宗旨在培植鐵路實業科學智能者中文……

考期 陽歷八月十七八九號 開學 九月七號 報名 上海北四川路近靶子場一號 ……

校長林兆禧白

京都樂家達仁堂老藥鋪

純陽正氣丸 臥龍丹 靈寶如意丹 人馬平安散 萬應時症丸 御製避瘟丹 周氏回生丹 八寶紅靈丹 六神丸 靈應痧藥 萬應錠 諸葛行軍散

分設 上海英界拋球場 漢口 天津……

水木業私立通惠初高等小學校招生

學費 初等半年二元 高等半年四元
膳宿費 住宿生半年洋十元……
考期 開學授課前隨時考驗
開學期 陽曆八月……
校址 法界打鐵浜南首……
報名處 ……
附則 本校肄業諸生務于新歷八月十一日前一律重行報名

校長……白

時報短篇小說第二集出版

目錄 最後二十四點鐘之林肯（瘦鵑譯） 無政府黨美人（……） 小兒與成人（呆譯） 雙女（瘦鵑譯） 女俠 豪傑之少女（瘦鵑譯） 諸小傳（瘦鵑譯） 閩人語（逸） 枉死城（阿嚴） 冷熱（呆） 一木哥（呆） 小方圓（林紓筆述陳家麟口譯） 夢想世界（笑） 鼓（呆） 笑（笑） 銀同子 阿嚴 少婦（笑） 死聲（瘦鵑） 三問題（呆譯） 黃面（滑震筆記之一）

每部三角

上海望平街有正書局及北京南京天津蘇州分局同啓

時報第二張

今天四大張

中華民國三年七月念九日星期三 舊曆甲寅年六月初七日

永遠美少

人之易入老境乃血管中所蓄之凝結質爲害甚大雖或有少數之不易老者亦足証明凝結質在血管中多寡之區別蓋此質之患甾門吸收身體中之滋養精液以致使人枯縮焦瘦此爲世界人人深抱之隱憂自維也納大學病院研究精神丸一方其中確配有消除此質之料於是服者無不稱快丸中含有生精固腦活血健胃化除凝結質等料配合而成性極和平味亦甘美使服者催殘之害漸除營養之力漸生有永遠不老精強力壯之宏功誠人人相宜四季常服之滋補品也

大瓶五元每打五十元 中瓶一元每打十元

總發行上海三馬路中法大藥房

惠羅 南京路十三號

本公司爲東方現錢交易最大之公司本公司批進售出皆用現銀所以貨價能比較其他店家便宜八折者即因此故現有新開箱之英國貨上等男式皮鞋五百雙全身皆係英國上等皮料所製靴帮甚爲軟熟靴底及後根均極其經著且各種大小尺寸皆有故可保其無論何人皆能合足倘祈各界諸君駕臨看貨方知此項價廉物美之貨乃不可多得之機會蓋此等皮靴如在別處購買每雙非七元半不可今本公司每雙祗售洋六元本公司夥友皆能操華語接洽也

惠羅公司白

克虜伯股份公司之安恩鋼廠

駐華總經理 禮和洋行

克虜伯爲德國實業界泰斗此舉世所共知者而有名鋼廠船廠之分別該廠之鋼廠向設在德國西法倫省之安恩地方有坩堝爐化鋼馬丁鋼等僞形鑄冶廠壓鐵廠鍛鐵所機械廠並製造鋼模鑄塊船柱機舵臥軸機件汽機輪船尾以及鋼鑄曲柄軸等物

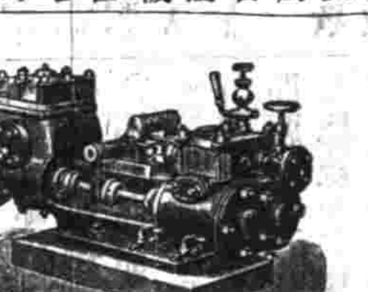

此泗汀滂浦機器係德國名廠製造其汽缸內及心子等均用最上等之銅油質應凡而杯考克扳頭各種一應全備立式臥式或手搖或皮帶拖種類繁多大小俱有製作精良極爲完美爲各廠家進爐子水及抽水等最合用之品本行常備現貨其進水六分至六七寸等以供 貴客惠顧之便倘有各埠紳商欲辦開礦抽水機或自來水廠等請至本行機器帳房面議可也

上海北京路外灘禪臣洋行機器軍械經理處特白電話二一四三二號

精血丸

張種 精血丸 中英藥房

（價格）大瓶洋一元二角半 每打十二元 小瓶洋七角半 每打七元二角

身體虛弱之人 概當一試此妙藥

身體虛弱皆由於精血不足今先述此丸補助腦系之功蓋精血充則腦自強而病退矣 例如頭暈眼花耳鳴心跳疲軟困倦氣促多汗不寐善驚肌肉瘦削精神委頓乃至男之陽事不振女之月經不調 服此丸則諸症去而能有子矣

治病最靈 種子尤穩

效略：滋補腦筋 流通血脈 調和臟腑 增長精神 開胃舒肝 強筋壯骨 扶元益氣 消熱化痰

總發行 上海中英大藥房 外埠各本分號均有發售

美最時洋行機器處

法租界外灘

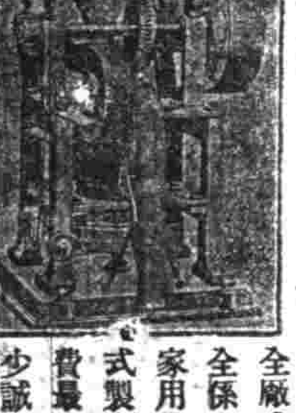

礦 米 廠 麵 粉 廠 紡 織 廠

全廠或每部機器俱全係全球最著名廠家用最佳料照最新式製造出數最多日費最省工作時間最少誠節工節費之良機也倘蒙 諸君惠顧祈駕臨本賬房接洽可也

分行：上海 漢口 鎮江 宜昌 香港 廣東 天津 青島 重慶

西門子電汽廠

本廠專造各種新式機器謹略書於左以供 衆覽 載客及裝貨鐵路電車 懸空或地中電車 礦中應用各種機器 電燈廠各種機器材料 新發明省電華香燈炮 香式燈泡 海陸軍用最新發明得律風根無線電報機器及探險燈 行軍電話電報兩用機 旅館劇場醫院炮台鐵路船上應用各種電氣材料 鑽石機 升降機 起重機 轉滾機 電汽鍊鋼機 各種抽水機 貯水所發電機 泉水發電機 電扇 電話機 電話機 軍用礦用鐵路用傳信記號 火警記號 穿骨電光機 各種醫用電器 電汽船 避電具各種電線 各種電表開關 其餘不及詳載 本廠特派電學機學礦學博士及學問優美之工程師 駐華以備 賜顧諸君垂詢一切 上海仁記路B字一號西門子電汽廠總行謹啓 分行設在天津北京漢口香港廣東青島等處

新開 中國明明眼鏡公司

美製近並獨步最新發明北力克格致鏡片

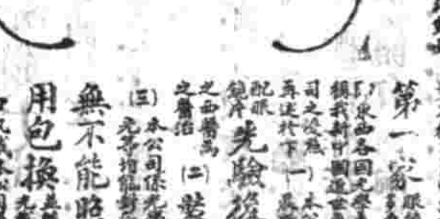

上海英大馬路新[illegible]捕房斜對面 電話四四零三

本公司[illegible] 環球獨步[illegible] 並駕歐美 第一家[illegible] 新出品[illegible] 電光驗目室[illegible] 光驗複配[illegible] 經驗照着[illegible] 裝配舒服[illegible] 無不能照造[illegible] 包用包換[illegible] 美麗無比[illegible] 裝飾

各界士女惠顧無任歡迎

上海經理 協理 俞聖祚 金覺生 同啟

新園棋譜出現

日本國手 丈和弈譜

日本之弈三家曰林氏曰安井氏曰本因坊氏自文政以後本因坊氏獨盛而丈和實爲其巨擘至今學者宗之如吾國之於范施此譜爲其手選生平最經意之作或數日始終一局或懸隔經年重復對壘又相持二三日始終一局其算路之不苟如此 故通微入神奇不可測而又確不可易 其自譜四子三子二子對子各卜局爲當時教授門人之作與吾國四子譜出子式等意境亦自不同都爲一百十四局合訂四冊茲覓原本石印以公同好欲知東弈途徑並一覘其登峰造極之作者請速購爲幸每部四冊價洋六角

奕理指歸續編

定菴先生晚客李士家始受此書前編爲李對子者而設此編爲受子而設故於生花角無憂角孤鐵網點角扭角諸式闡詳其所爲歌訣尤棋經之秘奧初學之津梁較之前編更易入手洵弈界寶笈也不可不備之書每部一冊價洋三角

潘景齋弈譜

吾國圍棋施范以後陳周以前惟潘景齋爲最著其設局都下 彩非五子 懸兩不肯落 當時之奕者可想見其章法之高得之楔本以付石印誠可爲棋界之史上所不可少之學也每部一冊價洋二角

兼山堂棋譜 二冊三角　聽秋軒弈譜 二冊一角　日本琉球弈譜 二冊一角　四子譜（范西屏） 二冊二角　受子譜 二冊四角　名家奕譜 二冊四角　奕程 一冊三角　奕括 一冊二角

總發行處上海棋盤街文瑞樓書莊 分發行處蘇州閶門綠蔭堂書莊

安住蚊煙香

登錄商標

蒙 伏見大宮殿下嘉賞採用 本香能殺蚊蟲於無影嗡嗡蚊陣紛紛墜斃妙不可言夜納涼時居家必備之實香也 經售各藥房 洋廣貨舖

大阪北區曾田町 安住大藥房 電話長東五二九番 振替大阪二六四○

經理處上海天主堂街日信大藥房

經理處上海棚家園 丸三大藥房

要聞

◉大自由報之厄運

（北京通信員來稿）

▲今有一最駭人聽聞之事即陸軍次長徐樹錚以大自由報轉載滬上十九日新聞報專電謂徐查辦張家口兵變事竣須再赴包頭鎮及譯載新支那報載創設沙河鎮兵工廠之借欵問題兩事而其造謠不依法含行內務部轉飭警廳取締又擅派憲兵勒令該報停版並捕編輯孫小田發行常康押赴警廳聲明須處四五等有期徒刑是也

▲大自由報係河南人所創辦其總經理王澤攽與袁長公子克定善創辦之初袁長公子頗爲贊助而該報出版以來常竭力擁護政府上年亂黨所辦之報常以政府機關報目之近以當道對於報館嘗不與以多大之津貼故近日各報無力聘請上等訪員因之新聞頗少而該報亦遂不能不轉載他報所經見者徐之黨羽徐樹錚不干涉直接登載之報館而干涉轉載之大自由報以直接登載之報館一在上海一係日人所辦徐之權力不能及之故遂拔到該報出氣且徐因五月間派憲兵干涉北京日報大爲失敗本至請人出爲調停了事識者早知徐必尋着一勢力薄弱之報館以圖報復但徐不知此次對於大自由報之舉動直接違反報紙條例停止發行之處分由警察官署判定執行之之規定間接又獲罪於政府也

▲當二十三日下午八時憲兵第四連連長王柏到該報戶聲稱奉陸軍部令飭令拘帶該報編輯發行人至警廳當由發行常康吾出與接洽該連長謂陸軍部已有公事到警廳大約係飭令貴報停版詢以因何事答以不知俟到警廳自明當即電詢警廳究爲何事警廳答言尚未奉到公事不知究因何事乃該營兵迫令交人並謂部令原飭憲兵隊前來兄弟因面子不好看故我兄弟先來編輯孫小田發行常康吾知事不可抗乃毅然請同到總廳該連長途中詢悉孫常二人姓名及至警廳途遇一憲兵在旁耳語後始將公事拿出將孫常二人姓名塡入公文空白行內然後封好交與警廳收發員其公文中所云大略如左

二十三日大自由報登載創設兵器廠之借欵問題及查辦軍務兩條係屬造謠除先令停版外再科編輯人發行人以五等有期徒刑云云

▲警廳收閲文件後即由某處長訊問孫常二人並出陸軍部公文相示當由孫常答辯查辦軍務一條係採自上海新聞報本月十九日專電創造兵器廠一條係譯自北京新支那二十一日要聞直接責任並非以上兩報呈警廳查閲應由該兩報承担本報轉錄祇應負更正責任且本京他報亦有登載者陸軍部何得僅認本報爲無端造謠何得不按報律由本管警廳執行便能擅先拘人警廳並無辭以答惟安慰姑且停版孫曰停版自無不可惟請貴廳給予公文即當遵照否則予以條諭亦可某處長云此事係陸軍部主持非由本廳判決本處長不便以條諭令貴報停版但陸軍部公文明明令貴報停版若不遵照明日必有憲兵干涉恐起冲突勸貴報不如遵陸軍部公文停版一日爲愈孫君與常君商議後遂允停版是日孫常兩人羈留總廳次日該報貼出小告白於門首書曰本報奉陸軍部令暫行停版一日至八九時又有憲兵數人至該社偵視已否停版及見有告白遂無辭而去

▲該報受此番驚恐即四出托人轉圜而背出資本之某貴人亦函王某出來調停二十四日午後警廳乃打電話至該報社令其取保將孫常二人保出該社旋即覓保具結隨傳隨到孫常乃偕保人同歸臨歸警廳又諄諄告誡勿與陸軍部爭氣可設去疏通仍能即早出版爲是孫常兩君甚感警廳待遇之優及吳總監主持公道將來如執行有期徒刑時尚能如此待法情願加重爲無期徒刑孫常諸人甫回報館又有憲兵前赴該社傳諭明日仍當再來親查云云

▲此事發生後不獨外間多不以爲然即警廳亦以其直接捕人勒令報館停版未免有侵權限內務部亦如是上張擬呈明大總統核示而徐樹錚由一寒微書生出身在段祺瑞營中充學習文案洊升參謀民國成立段長陸軍徐爲司長元年春夏之間陡然發財又組織平報以陸軍部名義通電各省軍官入股發出電報至百餘件之多徐又從中獲利既有金錢乃得多方運動升爲次長其實袁總統素不甚以徐爲然也若朱總長與吳總監以此事呈明袁總統則徐必不能長保其位置矣而大自由報聞亦將向平政院提起訴訟結果如何容俟下回分解

◉政事堂之要聞片片

政事堂爲全國行政之總樞政務殷繁均關緊要就中爲目前不可稍緩者尤以理財治匪兩事爲最亟特將關於個中消息探錄數則如下

(一)理財問題 財政爲全國命脉所關必財政活動而後諸事始克舉辦故大總統自親負整理責任而後經營擘畫不遺餘力近聞計局成立以來凡全國財政案件均須經由該局審核若遇問題之重大者則交財政討論會討論議有辦法然後呈請大總統核奪施行至關於各省每月收支欵項政府亦極注意蓋欲洞悉各省財政狀况者何必須先調查各省每月收入如何日昨政事堂特奉大總統諭致電各省巡按使及財政廳長飭將各該省每月收入總數應於上旬電呈政事堂以備考核云

(二)治匪計畫 各省盜匪時見滋擾若不速行設法殲除不惟關係國內治安且易動生國際上之交涉政府雖迭令各省軍民長官竭力勦辦然此勦彼竄此仆彼起究未能一律肅清茲聞大總統極爲注意以非從根本上設法不足以收滅絕之効現擬有辦法數端探其扼要者有三(一)改良團保以成清鄉勁旅(二)收藏槍枝以消謀亂利器(三)廣設工廠以收無業游民昨已飭由政事堂交部迅急核辦矣

(一)辦公近狀 政事堂爲政務之總滙凡京外呈請之件及大總統交議之案日不下數十起頗有應接不暇之勢惟政務之處理稍有稽延關係則非淺鮮茲聞徐國務卿對於此節現擬定分別緩急辦理係將大總統交議之案及京外呈請之件分爲最要次要尋常三類最要者隨到隨辦次要者限期辦理尋常者分期核辦其最要次要尋常之區分由機要局於收到時審核標明云云

(二)討論禮制 禮制問題關係重要當此民國初建典型未備凡關於禮制範圍事項亟應詳爲討論著爲成規以便遵行故大總統特飭政事堂內設禮制館研究此事該館成立後關于職員之分配均已安置就緒茲聞大總統極注意此事日昨特擬定禮制大綱數則發交該館討議以爲此後議禮之標準至其內容容俟續誌

◉中央政界之花花絮絮

▲**總統修史意見** 國史清史兩館業經開館國史館長王壬秋氏暨請假南旋而清史則已將從事編纂按該兩史體裁一係編年史探取大事爲經緯蓋按通鑑而兼記事本末之例一爲分類史凡國家大政社會特事皆須考其沿革詳述原委仍以人事爲主要蓋合通志通考史漢傳志而爲一之例大總統昨特與徐國務卿提議以我國史學創例最早然皆重政治而略實業崇文事而輕武功當此二十世紀之末世界日益開明我國現在修此兩種國史不但宜變通以上各件而至於科學尚未發明以前之星象變異山崩河溢等無關政治者或應置而不載或詳細說明均宜審慎斟酌以資歷史之進化云云徐氏甚爲贊成擬即將此意見付兩史館討論云

▲**海軍艦分期修理** 海軍部消息劉總長擬將吾國軍艦分別緩急次第入塢修理聞已責成閩滬廠興修並定分期入塢辦法(一)泰安鎮海靖遠鈞和飛金甌並徵安放琛航元凱超武靖海浮波遂州廣玉廣金雷震雷巽龍驤鏡海海清二十艘朽腐而無戰鬥力者(二)測海楚材二艘已有二十年未修者(三)海圻海容飛鷹南琛保民建安策電列字四湖四江六楚三十二艘歷經交鋒大受震盪及此次炸傷之通濟艦一艘以上統入滬廠興修(四)海籌飛雲登瀛海琛鏡清建威宿字張字辰字九艘回華年久無形暗損者(五)鎮海安瀾東雄海清綏靖元亨利貞龍虎四廣乾坎艮兌坤離廣鏡廣璧二十三艘老朽不堪航海以上統入閩廠興修云

▲**烟酒稅進行辦法** 財政部周總長以整頓烟酒稅爲理財要圖查我國土地之大每年烟酒費值千萬元而東西各國小我倍數每年反收數萬萬以上茲擬進行辦法四項列左(一)進行手續如劃一各省烟酒稅辦法並分別獎勵內國烟酒業之發達(二)課稅辦法如限定製酒戶數並每戶給以官貼此貼分五等繳費百元至千元(三)烟草專賣如專賣與普通征收之比較並補充國內消費稅及就內國販賣者課免稅之參考及興辦烟草消費稅爲目前之籌欵籌辦烟葉專賣爲將來之收入二者執善之推求(四)參考稅率如各國輸入之烟草專賣稅及營業稅之辦法云

▲**鑄造新印之順序** 自新官制公布所有一切發表之各官概應換給新印近來印鑄局已日無暇晷並加以編纂法令發行政府公報誠爲自開辦以來未有之奇忙然若寬假時日自能進行有序辦理惟近來中央外省各機關多有向機要局呈請頒發新印者印鑄局以鑄印手續非常繁重而機要局又屢屢函催昨日局長袁思亮君特面謁徐國務卿請示辦法當擬定分期辦法三件(甲)中央各項重要機關及各省巡按使印爲第一期儘先辦理(乙)各機關附設之各科各司及各省道尹縣知事等印爲第二期(丙)其木質戳及鈐記等俟最後辦理爲第三期並一面飭知各機關皆須按照指定限期赴機要局承領云

▲**擬具獎叙洋員之要綱** 中國之聘用洋員因條約之關係上以海關及路郵各局爲多但其聘用多依據合同辦理嗣因其勞績時有獎叙之舉但其獎叙無一定標準茲聞政府以各洋員之受聘各該機關客卿雖皆有一定之職任亦宜擬定獎叙辦法以便遵循而資鼓勵並聞已飭員擬具辦法矣其要綱如左(一)通常勞績之獎叙(二)特別勳功之獎叙(三)獎叙之時期及等級(四)各洋員辦事成績之稽核法

▲**取締豚尾官吏** 大總統近據內務總長朱啟鈐呈稱官吏中仍有帶髮辮者殊不合民國制度總統大不謂然以一代之興革必有一代之制度若夫犬馬戀主不忘故君惟有掛冠歸隱謝絕仕進倘仍留勝國舊式而奉職新朝其居心實不堪問擬頒布命令自令之後如官吏中仍存髮辮者即予以撤職處分決不寬貸云

▲**重編電碼秘本** 確聞政事堂機要局承國務卿之命製就一種電碼秘本與國務院所用大不相同內中分門別類如鹽務有鹽密字碼紙幣有紙密字碼餘可推想計一巨冊異常精巧外人殊難捉摸國務卿爲慎重起見擬令京內外各機關派專員來局領取以免洩漏

◉大理院關于商法問題之解釋

(甲)咨覆農商部文 大理院院長董康統字第一百四十五號咨云爲咨行事准貴部咨開據全國商會聯合會總事務所呈稱竊查本會大會期內據吉林省事務所提議商人買賣期羌不應認爲賭博一案大致謂買賣期羌屆時以現貨交易與買空賣空性質迥不相同今吉林地方檢察廳以商人以銀或物之市價漲落高低近於賭博呈由民政長電經大理院誤作法律解釋認爲賭博論罪奉及全城商號曾經開會討論僉謂商人僅以銀物之市價買賣並無銀物交易激一紙空條訂定期限互找賠賺者是謂之空若以銀或物指定期限屆期實交銀物者是謂之期期與空迥有區別不能相提並論應即提交大會公議等語經會場議決交付審查旋據審查報告考核原文之請求吉林代表之報告會場之言論細心研究此案既屬買賣又訂期變方兌現純是商行爲非犯罪行爲以物易銀定期交現預訂價值不問漲落乃商人營業之常如買賣鹽或承辦貨物或預先訂貨限期交現習慣固屬相沿法律亦所不禁營業自由確爲正當買賣期羌亦係此等營業性質應由本會查照原案呈請農商部轉咨司法部令飭吉林高等審判廳復訊明確予以正當之解決此本審查會主張之理由也等語後經大會通過理合聲明呈文呈

華泰洋行

本行新由英國名廠運到經緯儀水平儀手水平儀繪圖厚紙繪圖紙描繪布繪圖顏料墨水鉛筆器具字丁規三角尺繪圖板以及鋼捲尺鋼捲軟尺一切新貨不及詳載如蒙賜顧請移玉 華泰洋行白

上海函授國文專科學校續招新生暨下學期附設講習科招生

民影照相特別放大

價目

注意

華泰洋行

上海函授國文專科學校續招新生暨下學期附設講習科招生

華商聯安水火保險公司賠償快捷

請案經迅予轉咨司法部分飭吉林高等審判廳詳加訊問妥爲解決等情到部查此案上年長春地方審判廳因歐陽畏擾案一案曾經請由貴院解釋以賭博論罪並經前工商部先後函請貴院分別解釋並商請總檢察廳劃定期限各在案此次全國商會聯合會大會期內經吉林事務所提議各節是否可行相應檢同原議案咨行貴院查照核覆以憑辦理等因並附送商會聯合會議案一件到院查民國二年六月據吉林高等審檢廳元電稱新刑律賭博罪是否包有商人賭賽錢物市價空買空賣在內請示遵到院本院當以來電語意不明經電詢詳情旋據該廳馬電覆稱前電請解釋商人以銀或物之市價賭賽高低與空買空賣係屬一事等因到院當經本院以商人以銀或物之市價賭賽**高低與空買空賣既係一事自應以賭博論**電覆該廳旋據前工商部來函轉據吉林商務總會呈請解釋當以免後累覆經本院以**買空賣空係指奸民設局誘人賭賽市價長落者而言**前清現行律規定甚嚴明晰本院解釋該項行爲應以賭博罪論亦即以此爲範圍因函復前工商部各在案此次全國商會聯合會所稱以物易銀定期交現純**其商人買賣先交押款臨限仍收現貨者自不在內**等**係買賣行爲既與買空賣空性質不同自不在本院前電範圍之內不能認爲賭博罪**相應咨覆貴部查照此咨

（乙）咨覆財政部文 又統字第一百四十七號 咨云爲咨行事准貴部函稱准吉林民政長呈稱據吉省**公欵貸給商人生息者甚多其發生訴訟時**自應遵照**民事訴訟程序辦理**惟現在各種法典尚未完全頒布有**應請解釋者**數端（一）**凡公欵存放商號生息**如遇**商號因虧倒閉是否不受破產律之限制比諸其他債權者有優先權**（二）**如因債務者延不履行提起訴訟時債權者應得利息有主張算至起訴之日爲止者有主張算至確定判決之日爲止者有主張按照民國二年第四號**司法公報載**大理院判決劉銘動與劉劭卿因路工涉訟一案判例算至執行判決之日爲止者**又有主張**若債務者生意歇業其利息即算至債務者歇業之日爲止者**究據何說主張爲合法（三）**如以不動產契約担保之債權**其不動產之管**理收益有由債權者代爲處理者有由債務者自行處理者**（四）**該不動產基于不能歸責於人之事由而滅失時此項損失是否統由債務者一方負担**以上問題**影響於公家財產甚鉅**應請約部轉大理院迅予解釋以便遵循等因到院查**國家在私法上之地位與個人同**故凡公欵存放商號生息如遇商號因虧倒閉自亦**應受破產法規**（前清破產律已於前清光緒三十三年十月二十七日廢止故現遇破產事件均依破產條理及習慣法理以爲判斷所謂破產法規者即指破產條理及習慣法則而言）**之限制不能較其他債權人有優先權**如因債務人延不履行**債務提起訴訟債權人應得利息自應算至判決執行之日爲止**蓋受債債權其債權關係存在一日即應有一日之利息故也但債權人請求計算利之日在判決執行日前者則審判衙門依不告不理之原則自無庸多判至以**不動產担保之債權無論其不動產之占有移轉于債權人或不轉移於債權人**（即係抵押抑係不動產質）如該不動產基於不歸責於人之事由而滅失者**其損失均應由債務人一方負擔債權人於此情形不過僅喪失其債權之擔保**而已（仍存普通債權）相應咨覆貴部轉行查照可也此咨

◎鄂省紳商抗議設站之詳情

武昌紳商近以粵漢鐵路**湘鄂段之武昌總車站**旣議定設於**鮎魚套上新益洲而徐家棚仍行開工**建修有詰問者該路局贈僅以**辦公處**答之故當時已均**極疑惑**詢問**徐家棚確有將來添築新站**之說因而風潮大起茲特略揭其情形如下

▲**商會之呼籲** 武漢兩商會久欲致文質問因搜集材料尚慎重起見稿雖脫須經全體職員通過直於昨**十七日始行通過**錄發四份一呈**副總統**一呈**彰武上將軍**一詳**巡按使署**一函**鐵路督辦處**查粵漢鐵路粵川鐵路會辦處原函摘要錄後（上略）粵漢鐵路之建設與商務有密切之關係是以車站設立地點爲商民所必爭而尤以**利權不至外溢爲主要**查粵漢鐵路設立**總車站**地點原**定於武昌上游之新益洲**因該處上有袁家河可以容納船隻商買輻輳易於擴充**其利甚溥**前以鐵路圖說有新益洲幹路**接修支線**直達**紅關下下溝**並將材料等廠改設於**徐家棚之議**本會等因該處緊對租界一經**准修支線**貨物行旅皆出其途於**商務軍事上經濟上種種窒碍**不勝枚舉是以二年七月內繪圖呈請副總統川粵漢鐵路督辦民政長核示在案（中略）現在武漢商民因見徐家棚有建築洋灰房屋之舉深慮**總車站雖設新益洲**將來仍仿京漢京津之例又於徐家棚**添設新車站**起卸貨物則新益洲所設之總車站必成虛設且**京漢鐵路扼於租界華商貨物不能逕達**往往假道於英德法各國租界完納各種捐項每年所出爲數甚屬不貲前事之失可爲殷鑒顯然維持前來（又中略）本會等伏查粵漢鐵路之**總車站本已定於武昌之新益洲**乃以**徐家棚**建築房屋商民又啓疑慮（又中略）議論紛紛實難遏一解說擬請早爲宣布准將**貨站及辦公處**均經新益洲總車站至**徐家棚**如何修造材料等廠悉聽鈞裁本會等爲挽利權釋羣疑起見（下略）

▲**士紳之公義** 益鄂中士紳以商會總協理前旣**未果赴漢面質新督辦**今雖以函詢詰難恐該督辦仍以**含糊答覆**是以又推**童德鴻定於十八日渡漢赴該公所面詢一切**矣（童曾去年爭議時曾被選爲代表赴公所質問者故此次仍推之）

◎湖北學務與財政

▲**注重培養人才** 呂巡按近飭令各屬校**校長**以專門以上學校爲養成高等人才之地入學資格如不嚴慎不獨失設學本意抑且誤**學生終身民國成立伊始**鄂省中學畢業學生不多不得不於**同等學力一途稍寬其選**以資救濟現省立中學及十一區中學均已早經成立而各屬中**財政充裕**已設中學者亦復不少自無缺乏之虞嗣後專門以上各校招收新生務須遵章於**應行升學各生認眞甄拔**毋使學額缺額任**庸劣濫竽**萬一中學畢業生外果有可取之才亦應**詳加考察以昭覈實**不得稍涉瞻徇以致程度參差有妨進步

▲**改定視學區域** 鄂省省視學員舊原每府一名近因**教育司裁改爲科視學亦須裁減**已經呂巡按電部定爲頒設四名昨特委任**張承嘉爲一區省視學**視查武昌嘉魚蒲圻通城通山崇陽咸寧鄂城大冶陽新黃岡黃安黃梅蘄春麻城羅田廣濟等縣學務委任**瞿介藩**爲**二區省視學**視查漢陽夏口漢川沔陽黃陂孝感安陸應城應山雲夢隨縣鍾祥京山天門潛江當陽遠安等縣學務**委任郭宗衡爲三區省視學**視查江陵監利公安石首襄陽棗陽宜城南漳光化穀城均縣房縣保康竹山竹西鄖西等縣學務**委任袁嗣福爲四區省視學**視查秭歸枝江宜都五峯長陽姊歸宜昌恩施宣恩咸豐來鳳興山巴東建始利川鶴峯等縣學務聞當道固明知**區域寬廣巡視難周**祗以學欵支絀不得已而出此耳

▲**飭查實業入欵** 呂巡按近飭**各實業局廠場所**暨前案查**實業各附屬機關**歷月收入前經調單知照前財政司在案茲據財政廳詳稱**查前司移交實業司送來單開各場廠局所二年收入**有已繳者有未繳者亦有留支局用無欵可繳者除由廳**存案備核外**相應照抄清單詳請轉飭單開各場廠局所**查明歲入約計若干每月入欵若干**先行造冊報廳查核以後**收入欵項源源報解**並將開支局用按月開報備查等情據此合飭該局廠自**八月起將收支各册另造一份逕送財政廳查核**云云

▲**維持官紙銷路** **湖北各機關需用各項紙品**及各縣所用**錢糧劵票**已由巡按使通飭各處自六月起一律實行購用否則**紙張用欵不爲核銷**茲查限期久逾各縣所送官紙局之串票**式樣寥寥**即鄂省公處亦須**赴局購官紙**者至多不過十字左右查官紙價昂商店倍蓰銷路萬難暢旺也現該局印成紙品堆積如山人工販貨開消甚巨**勢將虧折**欵業妥詳請巡按嚴飭各處**迅將所用官紙數目切實詳開預算限日送局**以便照製備購已經呂使核允通飭限文到五日內開單詳送勿再遷延致碍官業

◎湖南軍政紀聞

▲**建築岳州砲台** 岳州爲**湘省門戶荊襄咽喉長江警備隊司令曹鋃**特電商湘鄂兩督就該處**建築砲台一座**以重江防當即繪定圖式招工估勘其**砲台仿江陰辦法**計高三丈四尺周方十二丈地點在岳陽樓下該砲台應設砲位三座每座位需工洋三千一百四十元建築營房二處每處估洋一千八百六十元該砲台之總台座以**及開山填修滑坡**需洋一萬三千九百六十三元三共計洋二萬七千一百零三元刻已**電達陸軍財政兩部請求照數撥欵**以便即行興工云

▲**趕接波羅暗線** 湯督以**岳州爲重要地點**特派員赴滬與**德商瑞記洋行定購波羅暗線直達岳州**以期軍事敏捷且彼此以口頭問答免有文不達意之憾刻該暗電已於日昨**裝運到湘**湯督特飭各電話局線班會同**原聘裝設波羅暗線之工程司德人鮑脫司**剋日起程築台裝設俾得早日成功云

▲**組織電信軍隊** 湯督以**軍事最貴消息敏捷**方足以備戰鬬故東西各國於**步馬炮工輜**五種兵隊外另有**野戰電信隊**其電桿電線均皆輕便隨時可以安設凡遇道路崎嶇距離較遠傳騎維艱者則賴**此野戰電信以傳報消息**湘省也党最多而於此種軍隊尚未設置未免缺點現特會商警備司令曹琨君擬就**該軍籌辦野戰電信隊一隊**以期敏活聞曹君甚以爲然不日即當開辦云

◎河南鹽政之改革譚

潞鹽行銷河南引地原係**河南南陽二府汝陝二州及許州所屬之襄城縣**計共三十二縣向有官運民運之分除**鞏縣鄭縣葉縣孟津寶豐襄城**等六縣爲官運外餘均民運此舊日之大概情形也自上月財政部呈准大總統將**潞鹽行豫官運引地改爲自由貿易**准人民**運銷潞鹽**後豫省長商所命名爲豫立成者當卽按使署呈請**違章運銷鞏縣鄭縣葉縣孟津寶豐襄城南陽方城**等處現已叅當道批准立案該商已着手進行一切是亦豫省鹽政之一大改革也茲並錄田巡按咨陳財政部一文如下爲咨陳事案准大部咨開本會辦呈請**潞鹽行豫官運引地**改爲自由貿易准人民運銷潞鹽一案於六月十八日奉大總統批令准如所擬辦理等因奉此相應照錄原呈咨請查照辦鈔原呈一件等因准此查潞鹽行豫裁官運踐減如基善**亟須停止官運將引地尅日開放**聽人民自由貿易以節糜費而裕課源當經本巡按使查照咨內各節飭委財政廳按照豫豐厚商號商辦汝光**各屬鹽務成案招商承辦**茲據該廳詳稱奉飭遵即出示布告旋據呈到署其中請領承辦者因不乏人而**資本充裕正自有限**惟豫立成商號家道殷實情願**遵章納稅購領蘆鹽運銷**鞏縣鄭縣葉縣孟津寶豐襄城南陽方城等八縣接濟民食廳長核與豫豐厚商號前辦汝光成案大致相同應否准其承領謹請查核等情據此本巡按使覆查該商豫立成擬請遵章**購辦蘆鹽運赴鞏縣等處銷售**既與豫豐厚成案相符亦與此次自由貿易辦法適合自應准如所請改行商運除飭該廳轉飭該商號將運銷一切手續作速規定另文**咨送外相應咨請貴部查核立案**並飭長蘆河東鹽運使查照爲此咨陳

◎濟南法警戕官傷人之鉅案

濟南地方檢察廳司法警察朱克昌本係**防營革勇**與本城**青皮**朱甲素友善本月十三號甲適因案被押而該警營救無效特向某菜館購辦菜饌一席直送該廳看守所擬與甲作長夜之飲所役阻之不得即怨經所官孫某轉報廳長將**該警一併收押候訊**而某檢察官以該警爲本廳服務之人未便與**普通押犯一例看待**因密令留置於該所書記室內以示優待條該警乘書記室爲人備非常起見本儲有**槍彈刺刀等物**距是夜十一點鐘時該警乘書記外出未歸即查取**室內手槍刺刀各一柄**直奔所官孫室先向所官孫某**腦後猛砍二下**立時受傷倒地所內丁役聞聲救護復被槍傷四人及趕至廳前止該警門而出適被門警預先關鎖該警立將**門警槍轟斃命翻越鐵欄而逸**沿途崗警見其手持利器不敢追捕及事後該廳長會同偵由電話報請軍警執法處派兵到來早已逃飛冥冥不知所之矣現聞該巡按使以**省垣重地該警膽敢執持軍器殺傷人命**尙復成何事體已咨之綠營警察飭令該廳長於十日內**務將該犯緝獲**究治遂限滿參云

民影照相特別放大

價目 注意

上海廣昌隆戒煙丸告客

本號向在虹口廣東街東華里今因翻造房屋遷在外虹口東貴方里於陰歷二月初一起每瓶一百粒售錢六百文每瓶一錢香九五粒遠地函購原班回件批發照價八折

字

如何可以寫得好
這個非臨帖不可

有正書局 專售各種碑帖所有習字應用大楷小楷行書草書一概俱全無論初等程度高等程度均有適用之帖習字諸君請向下列各處就近購買可也

奉贈碑帖目錄提要函索即寄

有正書局

總發行所 上海棋盤街
分發行所 北京琉璃廠 南京奇望街 天津東馬路 廣州雙門底 各省大書坊

信成股票公司收賣各種股票

本公司收買中國各種股票按價放盤當日兌款如蒙托收價格外克己以副賜顧者之雅意祈通信注意請將股票名目戶名每張股本若干票根〇字〇〇若干號利息付至何年止逐票開明以便定價覆信本公司上海智設大新街吳淞旅館三十號分公司九江路大鶴頭恆元大油行內

寧波太和橋李和卿先生來函

僕年六十有七忽患嘔血舊疾發旋止旋苦二載有餘百藥罔效諸疾叢集兩目昏交冬則手足冰冷衾煖不溫白分厥疾行將勿瘳適小婿林君子鶴盛稱五洲大藥房自來血百疾可治奏效如神購以見貽勸令遵服未盡一打血症頓愈逐服三四打精神煥發氣體大舒又奇者看花老眼至於如斯無以鳴酬用特登報以誌感謝

甯上太和橋李盟鈞和卿甫啓

民國三年六月二十

中國名畫第十七集

每集洋一元五角

上海有正書局啓

鏡張掛之用洵美術界之大觀也每集一元五角預定十集十二元並奉送大匣一只裝潢精雅便收藏及送禮之用細目列下

▲五彩珂羅版印宋吳炳書水禽圖 ▲倪雲林青山綠水漁村圖 ▲張船山墨筆蘭菊 ▲宋馬和之梅竹雙禽圖 ▲王石谷摹唐解元一片秋山圖 ▲五彩珂羅版印戴醇士西湖采蓴圖 ▲宋人工筆寫生 ▲王蓬台溪山返棹圖 ▲五彩珂羅版印惲南田女士白化圖卷二 ▲明文徵明山水 ▲華新羅五老圖 ▲明唐六如欸鶴圖 ▲楊子鶴白禽圖卷三四 ▲明唐六如高人

本局前出十六集頗承內外國社會推許謂爲美術界精品榮幸無任此集更求美備名書十餘幀均人間未易經見之瓌寶其中五彩珂羅版套印三幀尤稱精彩試與原本比對淺深濃淡不爽毫厘既可爲玩賞臨摹之資又可爲插

治癡癲最靈方法

彭壽堂秘製專治痰癲陰陽醒悟丹功效說 另有眞正馬寶專治文武癲狂百發百中每分二元每錢十八元重者一錢斷根

邪入陰爲癲邪入陽爲狂文癲武狂總名曰痴又有豬馬牛羊諸癇而羊癇最多俗稱羊癇風是也癲病欲發志意不歡精神痴呆言語不倫日夜嗜睡以邪併於陰也狂病欲發多怒不臥凶狂喜殺目直罵詈不識親疏以邪入陽也癇發則吐涎神昏猝倒口噤牙緊手足抽搐而醒後頭如常人是其異也要之病源總不外痰氣鬱風火邪七者而已向來內外諸醫均無善治之法本堂獨秘陰陽醒悟丹秘方專治癲狂五癇各症百發百中用龍涎沉香以化痰順氣安息蘇台以殺邪祛風牛黃珍珠以淸心降火人參茯神以寧神定志麝香珠珀以通竅活血保金白鬱以開鬱去滯復佐以專治痴癲各樂雖極貴之品不減分毫發兌以來屢愈數萬人皆稱神效不論文武痴癲十年痼疾服此丹一二粒能使癲狂猝發之時立刻平復如常其患若失再每日吞服此丹不使間斷不過十餘天包能永遠除根所有痴癲狂癇患者經保無再發憂誌此是非偏某主寒吾今不像也每粒一元每粒念十八元遠埠函購加寄費一成

仙品馬寶治痴如神

京都天寶齋眞正西藏馬寶專治文武痴癲痰迷心竅試驗萬人靈效如神上海二馬路西鼎新里便是遠埠函購原班回件

馬寶能有的異稱云治痴癲第一對症本齋濟世存心不惜千金採得眞正以救世人其性能入心肝脾肺腎專治百藥罔效之症惟各種文武新舊痴狂發作呆以及諸痴羊癇錯亂心失驚服之最有奇效雖諸醫束手危險萬分只須餘痴狂無不立愈大凡染痴一症皆因痰迷心竅憂鬱驚恐痰滯胸膈糊塗不醒或事結于心或功名未成或見色而痴或財而癲致染失魂落魄之症則自語自述大呼小叫弄文作武嬉笑怒罵染此之症受累無窮世人知患此症者請即試服頭痛者五六分告痊重者一二錢斷根愈後永不復發藏天下第一除痴救命寶丸也〇每分洋二元或購一錢照碼九扣另製天下聞名雜癲狂心易得服發痴如神 雙料每粒一元單料五角〇埠奇者愈後永不復發遠埠函購郵局妥速信力自給 京都天寶齋啓

中國通商銀行謹白

本銀行招集股資本五百萬兩現已收足二百五十萬兩業經開行營業設上海總行北京天津漢口廣州汕頭煙台鎭江等處分行凡有放存銀兩或年長年存放一切交易無不周妥克己並有鐵櫃出租以備貴客寄存契據及一切貴重物件均可寄存特此佈告

小說時報第二十二號出版

◎要目 鐵窗人語 傷心之夜 逸犯小史 女賊 斬三尸 拿破崙 巾幗鬚眉 愛河双鴛 紅冰閣雜記 ◎圖畫 五彩珂瓈版套印張娟娟小影

每冊價洋六角

上海有正書局發行

專治小腸氣立刻見功

小盒一元中匣二元大匣四元〇賜顧請明上海河南路三層樓七號洋房彭壽堂

小腸疝氣之病紛紛如欲立刻見效實難其選惟本堂所製之小腸疝氣膏藥力大效速與衆不同專治七種疝氣無論陰囊腫大偏墜小腸疝氣疼痛苦恐如將此膏貼於臍之上立刻縮小其患若失氣喘鼓脹腫塊消除步履如飛惟十年老症無不藥到病除陰囊立刻縮小疝痛步履如飛此膏百發百中惟內服神效疝氣丸可以斷根永不再發一試便知

廣告

泰興公司

各大洋酒食物店均有寄售

本公司開設上海英大馬路東首已歷六十餘年專運歐美各色上等器皿衛生食物學堂操件玩物古董並自造男女文明服飾名目繁多不及備載至於貨品之佳價值之廉久邀各界所贊許諸君〇光顧無不格外優待

上品奇香咖啡

此上品奇香咖啡行銷甚廣其性質之精良滋味之清香久已膾炙人口此物爲西人所必需酒後飯餘必飲一杯因能消食去積且可培養氣血補助精神功甚偉市上雖有發售然終不及本公司採辦專製配得宜實有天淵之別賜顧須認明本公司牌號庶不致誤

鴻順泰茶號

本號主人歷來採辦紅綠箱茶專售洋莊並精選上品茶葉名茶運滬發售美貨價廉貨眞久蒙各界信用今於去冬新設門面添辦各省名茶揀選貴白芽茶與衆不同龍井香片均加工監製兼備大小整包價目克己如蒙惠顧請至上海法大馬路口朝北門面 [illegible]

鬼蜮姑仙壇記本三合裝

此書乃時賢手稿僅有孤本太史平湖有仙士蘇東坡程生以來頻至多數之字手卷多有等書畢於初刊印刻精又有伊等石學者大印者大元等及學世印初本局又印五角有光紙

釋迦如來應化事跡出版

此書乃佛學大師依據佛經述佛降生以來神蹟刻精本圖畫有連史紙印洋九角有光紙印五角

批發總發行所上海棋盤街 北京琉璃廠西門 有正書局

萃成洋行 火柴機器

啓者本行現有最新式全廠火柴機器凡鋸木及做火柴梗子盒子上漿濺燐包盒裝盤暨吸鐵天秤一切機器無不完全美備機件靈捷異常其餘各種機器應有盡有如蒙貴紳商各界與辦實業者請至上海江西路十號本行接洽可也

德商

百代公司

新片已到

注意准閏五月念三起發售

譚鑫培◎烏盆計◎又二段◎捉放曹◎又二段◎劉鴻聲◎又二段◎空城計◎又二段◎御碑亭◎又二段◎呂月樵◎汪笑儂等所唱新片刻已到滬准於閏五月二十三起發售特此佈告

月月紅

婦女經水月有定期故名月經然世之婦女患因多勞多憂成爲肝鬱內傷之症致血液輸迴失其常度經期或先或後一月數至或累月不至信水不調或紅一月至或經閉不行等症此丹能補血平肝調經止痛血枯經閉用之立通如月月紅丸能治婦女月經不調之症皆能調理之婦人受孕後宜常服之其功效妙不可言孕婦服之安胎易產實爲婦科之聖藥每瓶一元每打十元總發行所上海五洲大藥房

中國精益眼鏡公司

中國自製最新發明吃力克鏡片

吃力克鏡片係從光學及生理學研究而出最能保護人之目光故在泰西銷場極廣本公司於此潛心十有餘年所製鏡片始能效驗是爲中國自出品以來不特本國觀迎西方士女亦多惠顧此可見本公司實事求是與尋常販售舶來品而専恃大言欺人者絕然不同也請將吃力克鏡片大功用略舉於左（一）該鏡片係按準各人目光用微凹微凸形四周上下光線相同其功用恰與天生睛球無異故能使戴者目光四澈不勞俯仰轉側自可左右顧盼與平面鏡之祇能平視者迥別（二）該鏡片能貼近眼匡而與眼毛並不觸碰來故戴者有目快塵氣不易侵入（三）該鏡片體厚而純透空之完如水晶而滴精瑩光線合理故經用於目光中亦不眩量 以上略舉數要至其奧妙則惟戴者能詳言之本公司爲日人生最寶貴之物故悉心研究鏡片製造海內外莫之能與之爭外隨近有以現成凹凸鏡充本公司吃力克鏡片希勿誤認

中國華明眼鏡公司

托力克灣形鏡片 本廠自製新發明

諸君欲圖補救已損之光線或思保護之完善目力不可不揀用眼鏡惟眼鏡一物固當必求材料之優與光線之準否則目力傷害而無益貽誤人等終失之不於是實之外而以苦心研究之得亦將求不覺蓋有然效得所以精悉大公司特開設於上海家所照明將英研究之特精最新發明之托力克灣形鏡片業於市上所出眼鏡均各種鏡片皆不能用之本公司所製托力克灣形鏡片能將射入目中之光線一貫直穿無轉折之弊其片體圓厚各種依照貴客面部之標準製成自能舒服如意以上略說（一）（二）（三）（四）金銀夾絲玳瑁等各色鏡架俱備式樣新奇且有包換之件不勝枚舉凡製造材料之精貴種式之美備且包用東西各國所來品貴客幸垂顧焉上海拋球場河南路一知三十三號 華明公司啓 電話四六三一百

日本第一國手 圍棋譜

闡明棋道發明中國日本圍棋之古法起手讓子至中局之變化凡初學者難知之處均詳爲說明以日人言高手對局之棋譜各有方法並附圖解地位吾國讀者不可不一讀此書共分上下二冊定價四角

上海 北京 天津 南京 蘇州 有正書局

半夏露功力眞正無匹

老弱能變少壯

上海棋盤街有正書局發行

時報第三張
今天四大張
中華民國三年七月念九日星期三
舊曆甲寅年六月初七日

瘡痔全痊

祖傳獨步單方 奶瘡聖藥

股票交通公司

聊齋

紅樓夢

德商瑞生洋行

販運軍裝及各種機器

在中國承辦國家物料最老之行

總行設上海 分行設漢口天津北京 於西歷一千八百六十七年設立

◎經理德京柏林城局赫機器廠之兵工廠機器該廠承辦成都新兵工廠全份槍彈機器及無烟藥廠機器全份歷辦龍華漢陽槍子廠機器及江南製造局擴充槍廠機器之大部份

◎經理英國阿摩士莊船炮廠該廠於西歷一千八百四十七年設立爲世界最大最著名之製造戰艦廠兼造各種海軍陸路等炮並造水力機器起重機器及各種商船並全份船塢歷承中國政府訂造各種戰艦二十二艘海圻旗艦排水力四千五百噸及肇和巡洋練艦排水力二千七百五十噸

◎經理英國道勃生廠之紡紗機器該廠於西歷一千七百九十年設立歷承中國各紡紗廠訂購紡紗錠子二十萬枚又新紗廠亦在其內計錠子六萬五千枚

◎經理英國博明罕敦廠之製造鼓鑄銀銅元機器承辦中國各省銀銅元局機器最夥之廠如廣東南京武昌等處均在其內並得有中國政府頒給最優等之證書

◎經理英國韋廉滑脫來父子廠及約翰海格(?)廠之織呢機器該廠承辦北京清河溥利呢革公司之織呢機器

◎經理英國愛特華特滑脫廠之針釘機器承辦(?)之機器

◎經理美國司比洛脫華而特廠之麵粉機器該廠機器所出之麵粉在西歷一千九百十年南洋勸業會得有頭等獎憑

上海寧波路一號廣肇公所對面瑞生洋行啟

津浦鐵路通車時刻表

[illegible]

（民國二年十二月一號實行）

滬杭鐵路通車時刻表

[illegible]

滬寧鐵路通車時刻表

[illegible]

高德洋行

上海英大馬路三十六號便是

創製吒力克化學灣形鏡片

清儀閣金石文字拓片

此張叔未先生手拓金石各器拓本每片有翁覃溪(?)長跋精印……定價大洋一角

上海望平街有正書局及北京天津蘇州南京分局同啟

請看新小說

下列各小說曾在時報登載均膾炙人口……上海望平街有正書局及北京天津蘇州分局發行

情網 八角
阿難小傳 五角
環球旅行 四角
女學生旅行記 六角五
銷金窟 四角
蜂蝶影 三角五
新西遊記 三角
土裏新人 四角
海花落 八角

▲外國輪船出口日期▼

狄納特 二十九日開 往英 美生洋行

愛佛蘭 二十八日開 往倫敦

▲進口輪船▼

七月二十八日(初六)禮拜二進口

江天 由寧波 招商總局
甬興 由寧波 寧紹公司
愛仁 由廈門 招商總局
海晏 由福州 招商總局
塘沽 由膠州 亨寶公司
漁陽 由汕頭 太古公司
安徽 由香港 太古公司
江新 由長江 招商總局
大福丸 由長江 日清公司

▲出口輪船▼

七月二十九日(初七)禮拜三出口

湖南 開往烟台牛莊大連 太古公司
廣平 開往天津 開平礦局
金陵 開往長江 太古公司
安徽 開往香港廣東 太古公司
新北京 開往寧波 太古公司
甯紹 開往寧波 寧紹公司
官陞 開往烟台天津 怡和洋行
順天 開往威海烟台天津 太古公司
大德 開往揚州 大達公司
遇順 開往廈門汕頭 招商總局
江寬 開往長江 招商總局
塘沽 開往威海烟台天津 亨寶公司

七月三十日(初八)禮拜四出口

江天 開往寧波 招商總局
可貴 開往穿山舟山
石浦海門 錦章
甬興 開往寧波 寧紹公司
新江 開往青島大連天津 亨寶公司
恆生 開往汕頭香港廣東 怡和洋行
海晏 開往福州 招商總局
大昇 開往揚州 大達公司
長安 開往長江 鴻安公司
甘州 開往青島 太古公司

七月卅一日(初九)禮拜五出口

江新 開往長江 招商總局
武昌 開往長江 太古公司

八月一日(初十)禮拜六出口

筑后丸 早五點半開往日本 郵船會社

八月二日(十一)禮拜日出口

丹波丸 早六點半開往惟多利亞 郵船會社

八月三日(十二)禮拜一出口

太平 開往秦皇島 開灤總局

華郵政局收信時刻

牛莊 日本 直隸 念九 早十點半
青島 公司 又 早又
威海 烟台 天津 公司 又 午十一點
順天 又 午十一點半
兩州 公司 又 夜七點
長江 金陵 又 夜九點

地方要聞

◉廣東水災後之呼籲

▲自治社豁免災區錢糧公函 敬啟者竊惟吾粵自改革以來時局擾攘百業俱廢水深火熱三載於茲[illegible]六月中旬西北兩江同時暴發[illegible]以廣肇兩屬爲尾閭[illegible]綫上自肇屬之封高下迄廣屬之南順沿江一帶基圍先後潰決據報告所及共一百五十餘處損失之鉅不下數[illegible]現在早造禾稼收穫既空四造蠶桑悉歸觖望[illegible]補救者如秧苗蔗芋雜糧等項亦無從補蒔其受災之慘爲數十年之罕見方之年前江北水災之重實有過之加以迫受紙幣影響物價騰踊[illegible]衰亂之餘破壞之後[illegible]治並懇速按使暨上將軍諸公捐廉助賑百萬災民同深感戴惟災區被災情狀至爲慘重[illegible]頒明令飭查廣東此次被災處所概予豁免本年錢糧所有各屬衝決基圍其無力興築者並請分別輕重量予補助俾紓民力而濟天災[illegible]社羅崇齡等

▲救災公所集議振災善後詳情 七月九號救災公所大集會議[illegible]宣佈本所對於急賑之事[illegible]分辦[illegible]查丈[illegible]所報被水災區一切田禾菜桑基魚塘無一不淹沒迨盡[illegible]廳長起詞現[illegible]在助築秋糧[illegible]李會辦[illegible]預籌災糧[illegible]注重補助秋糧[illegible]岑伯著起言現在所辦急賑雖完而各屆內圍基學[illegible]兩水者水損壞者亦紛紛到所請賑[illegible]長言賑[illegible]似此非甚要災無庸給賑[illegible]米需款幾何岑伯著言現自所賑災區約計丁口共有二百餘萬每月每人領米一元本公所暫折三分六厘開辦一月則暫折二十萬開辦四月則暫折四十萬必有一宗鉅款預算用途方易著手[illegible]長起言如此手續需款不貲非合大團體極力捐輸頗難舉辦本廳長不忖力薄擬先行捐廉一個月共銀四百元以爲提倡此外本廳各科員如每月薪水在一百元以上者樂捐二成每月薪水在一百元以下者樂捐一成亦以一個月爲期[illegible]案一節當查實有災之區方得領糶米辦法先由各處自具戶口冊到所即派員會同地方官調查確實[illegible]專責總機關辦理[illegible]決定[illegible]

▲高郡水災之報告 高州函云舊歷五月十七早大雨如注終日不歇是晚江水即漲入文明門內各街[illegible]風雨交作勢甚兇橫比及夜半城內大街已水深數尺十八早水長猶未已是日午後水勢始定十九始退計郡城六門已被水封閉其五僅餘北門而北關外自賜賣巷以至上帝樓一帶均成澤國南關則汪洋一片各舖戶均被浸沒不見其[illegible]城內則常平街之水浸至何天之衛永[illegible]街之水達於挾[illegible]信宜江水暴漲故江而下之市鎮如鎮隆大井曹江各市以及沿江村落均被一掃而空損失最鉅傷人多少尚未查悉據中區警察調查城內東街傾倒十八間南街十七間西街念九間北街三十一間城外東關五十間南關至坡頭一帶一百一十間西關八十九間北關九十間共四百餘間其餘僅崩一二牆壁或未全傾陷者尚不在此數東關溺斃三人大街斃一人壓傷數人后街西門街各斃一人各猪欄及酒米舖猪溺斃不知其數而舖戶損失以南關天記爲最甚計達萬金西岸村亦被崩陷圍內各屋宇十去其七八云此係郡城一隅之災各屬各村落[illegible]八人田廬去其大半城南之塘口村素恃沿江基圍爲障蔽今其基圍[illegible]待調查此次巨浸南關水勢最猛亦最深惟各居民預先逃避而各救災船筏亦最注意此方面故幸不致傷人聞各救災船筏多有因此而得厚酬者高雷綏靖處茂名縣長亦均出資充船遣往城廂內外救濟難民並於各城樓派勇駐各城樓兵士亦多有竭力助救者各民之得免生存者甚衆有茂南小賈本家陳吉初者以販故衣爲業適至郡城目擊民呼號之慘即將其所有得渡船一艘共救出難民七十餘人亦義士也

地方通信

○杭州通信

▲六邑知事請賑學務 嘉興 嘉善平湖海鹽崇德桐鄉六縣學務自二年度終了適丁省令將各縣學務[illegible]解省中作爲國稅以致該邑小學經費竟至無着三年度學年開始竟有不能開學之勢而該地附捐亦由各統捐局[illegible]帶征解省[illegible]之款業已發現爲此各知事[illegible]往復商榷由嘉興縣知事袁慶壽領銜聯名詳請巡按使設法挽回以維六邑學務云

▲籌設電氣講習所 [illegible]

▲派員專辦牙帖公文 [illegible]

▲改委稽包捐稽查 [illegible]

○紹興通信

▲東鄉警察之腐敗 [illegible]

○鎭江通信

▲牙帖索費之風潮 [illegible]

○揚州通信

▲江都縣境地保之惡 [illegible]

○蘇州通信

▲電話局啓用關防 蘇州電話局[illegible]

▲疫癘流行 蘇州近日瘟疫傳染[illegible]

不動產執行規則（續）

第二十一條 承發吏於報告最高價拍買人姓名及其價額後應宣告拍賣終結

第二十二條 書記官須[illegible]於拍賣後作拍賣筆錄交付於審判廳書記官

第二十三條 前條筆錄須填寫左列各項 一不動產之處所種類及面積 二債權人 三催告債務人之事項 四各拍買價額並其拍買人姓名住址或無合格拍買之情形 五宣告拍賣終結日時 六[illegible]

第二十四條 拍賣期日無合格拍買價額者執行審判廳應[illegible]拍賣價更定新拍賣期日

第二十五條 拍定期日審判廳應傳利害關係人到場以決定允許其拍定並以職權續製權利移轉之書據

第二十六條 以數宗不動產供拍賣其一部分不動產之賣得金已足敷清償債權總額及一切應負擔之費用時對於他宗不動產應停止拍定 前項情形債務人得指定其應賣之不動產

第二十七條 拍定人因允許拍定之決定取得不動產所有權

第二十八條 拍定人非繳足價金後[illegible]

頭齡太一水 肝氣散 徐錫驥先生監製 [illegible] 總發行所上海[illegible]新藥戒烟社

戒煙諸君注意 [illegible] 新藥戒烟社

不得請求不動產及一切書據於決定後交付前審判廳得依拍定人或債權人要請命管理人管理該不動產 債務人拒行交付時審判廳據拍定人或債權人要請能命承發吏勸令交付遇有必要時得請警察官吏協助

第二十九條 拍定人若不得如期繳足價金審判廳以職權將該不動產再行拍賣但拍定人於距再拍賣期日三日前繳足價金及此項程序之費用時得撤銷之 再行拍賣時前拍定人不許再請拍買且再拍賣拍定價額若較低於初拍定價額時應令負擔其不足之額及此項程序之費用

第三十條 共有物應有部分之拍賣審判廳應通知他共有人最低拍賣價額其共有物全部之估價按債務人應有部分定之

第三十一條 拍賣價金之繳付及配給審判廳應於拍定後以職權定期日定之

第三十二條 價金之配給審判廳應先期繕製價金配給表 配給期日審判廳依呼債權人及債務人要求之配給之債權人及拍定人到案按照配給表實行實行配給書記官應錄具配給筆錄

第四章 管理

第三十三條 已受查封之不動產審判廳若認不必拍賣時得依債權人申請或以其職權決定管理申請管理之書狀適用第七條規定

第三十四條 管理決定後審判廳應禁債務人干預管理人事務及處分該不動產之收益又若有給付收益之第三人時應命第三人自後向管理人給付

第三十五條 管理人由審判廳委任之但債權人得推薦適當之人 管理人對不動產因管理及收益得占有之若遇抵抗時得聲請審判廳核辦或警察官吏協助

第三十六條 審判廳對管理人應指示關於管理必要事宜定其報酬並監督其業務執行 審判廳得使管理人立保證或擔保之

第三十七條 管理人就不動產之收益於扣除租稅及其餘公課及管理費用須以其餘額從速交給債權人 前項交給數額債權人有異議時得聲請審判廳核辦

第三十八條 管理人應於每年或其業務執行終結後須具計算書呈報執行審判廳並須呈報審判廳分別報告債權人及債務人 前項計算書債權人或債務人有異議時須於受計算書送達後五日內聲請審判廳核辦

第三十九條 債權人若已由不動產收益受其清償時審判廳應以職權決定撤銷其管理程序並使管理人解職

第五章 附則

第四十條 本規則限於強制執行律未施行前有效

第四十一條 本規則未盡事宜得隨時呈部修改之

要牘

內務總長朱啟鈐呈新簡廣西南寧道道尹張緝光請假兩月文

爲新簡廣西南寧道道尹張緝光請假兩月據情轉呈事竊據新簡廣西南寧道道尹張緝光呈稱竊緝光於本年六月二十四日奉大總統策令任命爲廣西南寧道道尹自應迅赴新任惟緝光現充粵漢鐵路湘鄂工程局局長經手事件交代需時並須將經手各事清理乃能請假赴任遂者身[illegible]請交代後實假兩個月俾得料理起程前予轉呈等因查該員簡任廣西南寧道道尹因在鐵路[illegible]未來京曾由國務院[illegible]呈明暫緩覲見奉批照准在案並准銓敍局[illegible]狀前經到部正擬咨請[illegible]擬請准予給假兩月並飭該員[illegible]本部轉發任命狀後扣算兩月假滿迅行赴任[illegible]

實業叢談

漢商劉歆生等漢口後湖開闢商場請願書

爲呈請籌撥款項修建商埠開闢後湖以興工商而挽利權仰祈鈞鑒事竊自通商以來東西各邦租借內地開闢商埠保護僑民經營商戰據爭利權爭先恐後所有各埠租界愈推愈廣而勢力愈強前清時代姑息爲安無振興實業之政策乃至商民仰人鼻息不克自振民國肇造漢口首當其衝市廛焚燬十之七八商民財產損失殆盡迄今三年尙未恢復外人借地方驕據爲詞力謀推廣租界要我大總統明鑒上年冬間特派督辦開闢漢口商場事宜屈指半年未見興辦商民等注視將穿而外人要求推廣租界之野心仍有加而未已查漢口老街區地統僅鄂時規定改良開闢馬路若干該會經建議惜未實行商民等雖有地皮不能建造曠日持久損失劑多至後湖地方自前清張文襄總督長圍積方數百萬面江右河最占天然形勝可成絕大商埠早爲世界所公認現仍一片荒郊無人過問非文襄始謀之不善我後人因循坐誤未竟其功也漢口居全國中心後湖爲漢口腹背欲振興漢口而不開闢後湖則商埠之規模固無宏大而外人之蠶食必且日乘其隙漢口實有不忍言者當時度勢宜於後湖築河築路自闢商場爲目前至要之務而尤當與漢口老街建築工程同時並舉也惟後湖河道淤塞已久今議疏通宜從漢口上游長隄院開濬分接襄河流運而下折向東家山東面會輪河穿京漢鐵路二道橋直達諶家磯入江曲折紆回既可分殺襄河水勢不至衝決鐵路其挖起泥土足供建築馬路之需一舉兩得莫便於是該馬路起點卿接後城馬路下段經出租界之外後城馬路上段路內面積或縱或橫與口滄東岸上應長堤院[illegible]轉東家山新河出口沿河遊湖[illegible]馬路數千條若方罫然闢作列市通衢建設工廠川粵京漢挖幹路三條襄論長江漢川漢四面水運陸運在在交通權自有主權不受外人干涉實業由此振興漢口市政稅額日見增加國利民福可操左券現查後湖地方日人建築兵房駐紮陸軍居民不勝其擾德復竭力經營大興土木託名開辦學堂而究不知何用英亦投資購地積極經營日界下游風聞要請美國租借沿江至諶家磯一帶各洋商均置地皮間有三數家已設立廠棧彼狡焉思啟方興未艾倘各國援利益均沾之說羣起而要我恐有盡後湖一線江岸斷難應無厭之求人正垂涎我甘讓步今日閉門揖盜他日反客爲主縛我土地奴隸我人民斷我生機箝制我死命商務永無戰勝之日國恥將有消極之虞及今不圖噬臍何及商民等昔聞美之紐約英之倫敦商埠之大甲於全球莫非由人力促進而成 （未完）

時評 二

◎再肅肅政史 （笑）

肅政廳者當其初設立時人人以爲此當爲整肅官常之一機關而必有風骨峻厲之數人不畏強禦爲民除害然而今之肅政史果能滿人之望乎大總統告誡之三事不可調奔有爲面發肅政史能[illegible]然

國內無線電

◎連日城內荒旱大吏出示禁屠求雨豬子豬孫聞之大開慶祝會祝延長壽命昨今天已下雨斬屠聞將馳禁豬子豬孫近日惶急萬分擬運動海龍王求其切弗駕臨其運動禮物聞送南腿一百雙云（樹） （蘇州無線電）

特約馬路電

◎昨晚來一赤膊乞丐年逾不惑往來德福里內高呼懺悔語並以手自掌其頰清脆可聽觀者如堵爭給錢遣之去此殆乞丐中之別開生面者（樹） （馬霍路專電）

◎研究無線電者昨日經過馬霍路發見有少年男女立於里口兩目對注其中似有無線電正擬邀集電學專家以冀有所發明（樹） （馬霍路專電）

游戲文

夜花園記（仿蘇軾喜雨亭記） （振華）

夜花園之稱喧傳有日矣不久當見諸實行故喜而預爲之記

園以夜名志奇也近人好奇每以名地示特別也黃興功成以名其街（湖南有黃興街）宣武執前以名其門（金陵擬改某城門爲宣武門見日前本報）共和底定以名其里（虹口乍浦路有共和里）其奇之大小不齊其示特別一也二次革命之明年各界人士麇聚滬城之北闢園其西相男樂女以爲宣暢之所是歲之夏請禁於道尹之前衆意施實行既而半月未禁民方以爲憂越三五七日乃禁翌日又禁民以爲未盡某日大禁絕跡乃止歷民相與慶於庭行旅相與歌於市商人相與作於野憂者以喜病者以愈而花會不成（某園擬日間開賽花大會如逐禁之則開不成矣）於是舉手於額上聚嶹人而告之曰五日不禁可乎曰五日不禁則怪作十日不禁可乎曰十日不禁則妖興怪作妖興風俗乃壞獄訟繁興而淫案滋熾則吾與諸君子雖欲安枕以臥於此間其可得耶今官俯准吾民一請而賜之以禁使吾與諸君子相得與安枕而臥於此間者皆官之賜也其又可忘耶既拜其賜又從而歌之曰使官而不禁吾居不得以安枕使官而禁還吾淨土以相讀一禁淨絕伊誰之力民曰警廳警廳不有歸之知事知事曰不然歸之道尹道尹不自以爲功歸之將軍將軍逍遙既長不可及吾乃歸諸民 （贈六新書樂記一部）

弔夜花園文（仿弔古戰場文） （時生）

茫茫乎園林無限長布電燈碧草如茵綠樹森森日兮西沉車馬鱗鱗男女混雜天昏影亂[illegible]鳴[illegible]告予曰此夜花園也嘗[illegible]青年更[illegible]熱則開[illegible]男[illegible]狂光[illegible]五陵豪少狂蜂浪蝶洋場奔走[illegible]爲業[illegible]大菜夜吃汽車馬車訂約終日訂約花園暴露達旦至夏而還無時或閒[illegible]至二[illegible]作[illegible]既愧[illegible]無顏言返父母倚閭妻子穿[illegible]有[illegible]乎[illegible]孤身病[illegible]而[illegible]知嗚呼噫嘻吾想夫[illegible]自[illegible]停車相會握手言歡恍如登仙玉人[illegible]人目[illegible]得[illegible]電[illegible]品茗樓外之樓惠中之頂[illegible]甘露[illegible]之水[illegible]失[illegible]如在蓬萊情談正濃赤日西匿西[illegible]酒[illegible]狂吃不肆不休既[illegible]言[illegible]聞步[illegible]園之中[illegible]事白之內[illegible]上桑間可勝言哉月明兮青[illegible]草地兮[illegible]良家風化道喪幽期密約莫不來此豈曾美姝本是懷春[illegible]梅[illegible]吉士伊人彼都之子[illegible]至情慾[illegible]不知自[illegible]行[illegible]名[illegible]男[illegible]何[illegible]反[illegible]加甚[illegible]黃金已盡白髮[illegible]妻子何依[illegible]乞[illegible]誰知已有言[illegible]相見伊誰[illegible]清夜三思羞愧莫言不如一死長眠無知一坏黃土烏復惜之自作之孽受之固宜嗚呼噫嘻[illegible]

燈謎

等觀室謎鈔 （薇心）

連房 （四子） 君子居之
水晶盤 使子路反見之
官生 仕而優
天子三權 上農夫
日中鳥 此天爵也
晚餐 飽食終日
曲尺 文武之道
又 由也爲之
棋格 子路行如也
女盜 雖柔必強
問曹操不取天下必傳其子何意 則以學文
二三知己 有友五人焉
易子而教 遂爲賓主
蓑帽 五穀不分
不如遇一步步 與其進也
武侯粹然儒者 純粹孔明
無鹽嫁得荊臨塲 刑入於蘇
節孝祠齋孤 （經書） 利齋人之貞
（未完）

肝氣散 中華女子学校生
禁煙讀者注意 新藥戒烟社 總發行所上海
新藥戒烟社◎

初印絕妙好詞箋出版

絕妙好詞爲文學家人人欲手之書 本爲慥菼得初印精刻佳本特點石精印爲三冊共一布套定價大洋七角 上海望平街有正書局及北京南京天津蘇州分局同啟

人物仕女條屏

共計四幅係費改一派畫筆精工最宜衡壁四幅共一元二角 裱好者加裱工大洋一元二角 上海望平街有正書局及北京南京天津分局同啟

第一臺 七月初七夜特煩拿手好戲

大減價

大双處 郞德山 劉壽峯 唐韻笙 八紅 蓋天雲 朱素雲 趙君玉 李少棠

叫天 叫ㄈ 宋 靈 義 俠 緣

大舞臺七月初七夜特別拿手好戲

賈春芬 李來 張雨亭 七歲紅 三麻子 呂月樵 趙如泉 小達子 張雲

挑花 陵 碑 貽 袍 賜馬 南 北 和

競舞臺陰歷六月初七夜戲

大減價

劉漢臣 周鳳文 趙文連 夏月潤 王益芳 毛韻珂 夏月珊 趙文連 馮子和 邱治雲

法界迎仙鳳舞臺男女合演

張福寶 牛桂芬 王祥雲 四盞燈 狗肉紅 小吉瑞 媚香樓 陸菊芬 孟鴻羣

東方劇社

假座新民新劇社 全體社員 陰歷六月初七夜准演 惡奴欺主

民鳴新劇社

每夜加演滿台五色電光燈彩新添五彩奇巧佈景 新中國活動影戲

陰歷六月初七日戲 破天荒 童子團 假座民鳴社 惡魔緣 新七十八扯 六月初七夜准演 血淚碑 本社優待觀劇諸君

特等包廂五角 頭等包廂三角 特等正廳三角 頭等正廳二角 二等正廳一角

用煤之氣理烹飪

此種煤氣火爐由上海自來火公司不取分文代爲設置 詳情請詢問上海南京路自來火公司 西藏路十二號

羣仙茶園初七日戲

小鳳龍 小仙梅 小桃海 小紅潮 小云仙 張寶仙 小桂芬 陳彩霞 小蓮英

鏡花戲園

商 潘得勝 陳小貴 胡鳳林 裘湧棠 趙虎豹 陳素雲 陳兆峯 史亦奎 林芳錦 秦玉瓶 張寶香 陳巳秦

大舞臺

六月初六夜准演拿手好戲

江東 賜馬 袍 贈七歲紅 金錢豹 小達子 南北和 呂月樵 十八扯 李春來 安瀾洲 張雨亭 李陵碑

寶善街丹桂茶園

金菊芬 趙鐵山 空城計 包案 双三雙 紅梅閣 十日演 馬湖 趙雲客 正廳一角 一串天

大觀園新劇

准陰歷六月初六夜開幕 特請著名新劇家

巧射双鵰 姊妹仇 劫後緣

在南市外灘大碼頭

新華園

福安盤路一號

內容之優點 特別啟事

幻游火車

幻游火車公司謹啟

也是園消夏社

春柳劇場

大馬路東口謀得利戲園原址電話一九九○

新劇同志會全體一齊登台

夏 金 桂 喜 劇 血 手 印 記

最新香艷江東雜誌出現

本雜誌以發舒文化促進藝術爲宗旨運以純正之筆描寫香艷之文內容充分其中最爲富麗而多趣味者即（諧著）（文苑）（說部）（談叢）（插畫）（雜俎）等是 本社特延江東名士撰述出版每月兩次

第一期行將印就准於八月念一號出版 即舊歷七月初一日 決不衍期 每本售洋兩角 預訂全年二十四期者大洋四元

有思想高超意味雋永之文稿見賜者本社無任歡迎 投稿務求寫明住址 特別從廉

上海新北門老街江東書局雜誌部啟

德商瑞記洋行

本行經理德國最大名廠益吉之電燈及一切電氣需用物料並美國著名西方電氣公司之德律風器具凡爲電氣所用物料無不全備如蒙惠顧價從廉

分行開設在香港 廣州 九江 漢口 重慶 天津 牛莊 南京 長沙 外國總行在英京倫敦 德京柏林 美京紐約

善財五十三參圖讚

前清十一朝皇帝真像

乙種角花 雪光紙印一角五分 樂本紙印 百張三角

此像懸掛前清宮中爲清太祖 太宗 順治帝 康熙帝 雍正帝 乾隆帝 嘉慶帝 道光帝 咸豐帝 同治帝 十

五彩印描真金西方阿彌陀佛接引像

前清十一朝皇帝真像

有正書局

新信箋

乙種角花 雲光紙印 一角五分 栗本紙印 百張三角

速來購用 批發處 何家發行 有正書局

[illegible]

珂羅版 西方阿彌陀佛接引像 唐摺聖教序

售處 有正書局

時報第四張

今天四大張

中華民國三年七月念九日星期三 舊曆甲寅年六月初七日

上海匯豐銀行及（虹口分行）告白

[illegible]

民國三年二月十七日

董香光大楷習字帖
董香光小楷習字帖
董香光行書習字帖
董香光草書習字帖

合裝四冊 每冊三角

國朝董文敏之本付印大楷、小楷、行書、草書 [illegible]

上海棋盤街 有正書局 發行

萬國九洲第一靈驗耳聾聖品

京都天寶齋 [illegible] 以昭信實 ◎ 鋪設上海二馬路西棋新里 [illegible]

五愈遺精金剛百鍊丸

家藏經驗奇方 威鎮天下無雙 郵局最安

患有遺精 幸勿錯過 服不效驗 包退包還

[illegible]

余之腦系衰壞已極散拿吐瑾能益我否

二十世紀爲一腦戰時代一國之强弱視其人民腦系之强弱爲轉移人民之腦系强則其國必强人民之腦系弱則其國亦弱

人身機關全爲腦筋所管轄主使

腦系能製造新血使人類賴此以生活腦系能使胃消化食物使肝經生出膽汁使肺部呼吸空氣使腎部濾去汚濁腦系能使目能視耳能聽鼻能嗅舌能嘗味手能感覺

腦系之能力有限如因操勞過度憂慮太甚以及種種非常擊刺超越腦力定限則腦筋衰殘以及各種腦病必將接踵而起

倘君之腦系衰壞已極當立即服食散拿吐瑾延年益壽粉因此爲獨一可靠補腦聖藥也

世有千萬患腦系疾者曾經此藥醫愈致函本行感謝此藥之功以下證書僅本行所接無數證書中之一也

華發大藥行主人鑒廳承惠贈散拿吐瑾粉一瓶當即試服多次頗覺精神充足思慮清明凡人事務煩冗得此洵屬受益不淺而此粉滋養之功富更有進乎此者也特此鳴謝並以揄揚再此粉如有鎖售處所及每打價值若干敬祈一一開示以便就近購服尤所感盼專此敬頌

清安

廣東教育司長鍾榮光啓

民國二年二月十四日

此藥每包均有左圖爲記

散拿吐瑾延年益壽粉

上海有正書局

各學校鑒

習字之好模範

● 優待

各學堂習字各學校需用習字帖至鉅查本局發行名碑碑帖均係搜羅海內精本用最新西法精印與原本絲毫無異遠非坊間翻刻本可比足爲習字模範凡初等小學高等小學中學師範應用大楷小楷行書草書無不備具茲爲稗益學界起見特行折價以示優待簡章列后

[illegible]

● 大楷 [illegible]

● 行書 [illegible]

● 小楷 [illegible]

● 草書 [illegible]

● 碑帖 [illegible]

有光紙印 連史紙印 行草大字典六冊 [illegible]

◉華法劃清界務之眞相

▲辦理詳情　華法擬訂界務條件由楊交涉員奉外交部電令於本月十四日爲宣布之期　茲將全案內容探錄於下　民國二年交楊交涉員接外交部公函准法使康　來部面稱以前上海法租界外毗連大路華法警權不淸不免困難請早設法匡定等因　據由法領提出條件十則　經楊君會同前會辦淞滬警察薩鎭冰君與法領議　一面令行上海縣洪知事調查　於本年二月間照錄該條件並附繪地圖呈報外交部　由部逐條批改電令辦理　於四月間外交部與法使康商議解決　訂明關於國事犯辦法條款四則互換照會　並將條件改爲十一條　其第一第二均反覆商改　第三四五三條均照原文不改　第七條於始有案錄相下加於公董局四字　第九條照原文不改　第十十一亦均由部商改　其履行手續用特派員名義簽字向法領互換　後由楊君詳報政事堂暨外交部並巡按使核准外　連日會同法領勘明界址勒石遵守　二區警察署將已劃入法租界警察範圍之地　分別繪圖呈送徐廳長核辦　訂於八月初一日實行辦理云

▲宣布條件　外交部特派江蘇交涉員楊　爲出示布告事　案照上海法界毗連大路華法警察權限不淸不免困難　茲本道尹會同特派交涉員與駐滬法總領事官甘　各界中華民國外交部法國駐京使臣訂合議訂　爲中法國會勘界務起見　將上海法租界以西之地址北自長浜路南自英之徐家匯路南自斜橋徐家匯路沿河至徐家匯　橋東自麋鹿路並周路各半起至斜橋爲止　所劃界線商鹿歸入法國警察之內　查上文所指地址內外居民甚多　所有馬路悉爲法國公董局購地開築並實行修造作爲公董局產業　其安設路燈創立巡捕房分派巡捕設立電燈自來水煤氣等各種經營至今全歸該公董局一體担任　職是之故　決定將上文所指定界內地段以後專歸法公董局管轄　條款十一條如左　（一）應路及勞周路以一年歸法國公董局管理　以一年仍歸民國管理之權　（二）中國前築徐家匯路自衆辦起所有用去之經費由法公董局賠償一半　並將西門外自方浜橋迤南至斜橋所有前經法國築修之馬路交還中國　不必貼費　惟須將該路隨時修理　俾電車通行無阻　（三）法國通徐家匯馬路及法租界各路　中國軍隊中國婚喪儀仗等儘可通行由入　惟須先行通知法巡捕房以便無碍交通　（四）上海交涉員處理警察使同法國總領事定將選出中國紳董兩員專與法公董局會辦華人住居法界及外馬路各事　（五）住居法租界及外馬路中之外人等所有應納中國政府地稅悉歸法公董局主任代收繳納　若以後中國他處華人田賦有增加　間題法租界及外馬路華人田賦亦一律增加　（六）法租界及外馬路華人耕種之田地住居之房屋及平等人家之各產　法公董局永不抽房捐地稅及他種類似之捐以及人頭稅　（七）中國業主房主欲用自來水煤氣電氣等在以上指明界內者　始有完納地稅房捐於公董局之責　其執有道契之地不得執爲華人產業　（八）華人所有法租界及外馬路坟墓無業主本家大産萬無遷移之責　各[illegible]衛生起見　此約批准以後　所有華人棺柩祗准在租界掩埋　不准浮厝　如有特別情形須暫爲寄者　應得公董局之批准　（九）法租界及外馬路與英界交界事宜由法公董局與英工部局直接商辦　（十）中國政府所派定上海法租界會審公堂之中國審判員　亦有權審問在外馬路區域內中國人之民刑訴訟　是以在此區域內特立一廨　所爲該員執行審判事項之用　（十一）以上條款經中華民國外交部會同法國駐京使臣于批准後三個月後始生效力　等因並附地圖會同簽字蓋印分別存案　茲經奉外交部電飭以本月十四日爲發表之期　除將圖會勘勒石以資遵守外　合行通示　爲此示仰法租界暨外馬路各該處中外居戶人等一體知悉　特示

◉呈報通濟艦炸裂情形文並批令

爲呈報事　據通濟艦管帶李鼎新面稱通濟艦炸裂情形迭經電陳在案　本月十一晚十點十五分鐘該艦突然轟震　鳴鐘求救　當即往查　據報係學生艙右邊第二層鐵板面從板轟　學生立斃十五人受傷十九人　即送醫院調治　該艦傷卒報告以爲藥艙無恙　當係炸彈暴發　勘驗該艦藥艙面鐵板前乘後起　並沖壞機艙截堵及天窗並各門窗等　一時炸物堆積淩亂　事關[illegible]祗得據情先行電稟　十二日該艦艙內淸理　始知學生艙內各處均無炸擊痕跡　而學生艙與藥艙間隔之鐵板泡釘全斷　細檢並無銅鐵所碎　查及藥艙內舊存德國無烟葯三桶約三百磅均已焚燬無跡　只餘鎔化之鉛桶底蓋三塊　當即率同各員及林司令葆懌陳所長兆鏘暨各艦長均詣細勘會同研究　復經洋員摩根代約英員化學師考驗　則稱所裝鐵板並無裂痕　板釘全斷　自係由下之漲力　非在上之炸力　等將此項無烟藥化悉便知三桶之藥漲力若干　再行具報　並據醫院驗及死傷各學生純係火毒攻心　別無炸傷手足肌膚痕跡　合諸証據僉稱的係火葯暴發　實非炸彈無疑　前報委因倉卒失實　尙乞原宥　惟學生慘遭慘死　計立斃十五人　傷重殞命者十三人　暨紀錄事二人　共死三十人　誠堪憫惻　己妥爲攝影棺殮補厝　俟其家屬領葬再請卹　現在醫院調治者尙有四人　並經細心調護　該艦長大長及軍械官等平日不能愼重保存　致生危險　咎實難辭　除查明分別議處分具詳核辦外　此次炸裂各緣由理合先行函報到部　據此　查通濟炸裂傷多命　該艦長及軍械官等先事未能防範　實屬異常疎忽　咎無可逭　除飭司令迅速分別嚴懲處分並飭部核辦呈請鑒核外　所有具報通濟炸裂情形　理合先行呈報　敬乞大元帥鈞鑒　謹呈　批令　呈悉　此次該艦被炸　事由火藥暴發　而該艦長等未能先事防範　致傷多命　實屬辦谷　應由該部分別議處呈候核奪　此批

東台縣梁垛市第一初等小學校

之胼胝針石屢加滕理猶滯爰居京室每弊炎暑群下請建離宮庶可怡神養

四年級生盧秉樞成績年九歲

◉旅館發見暗殺

貴州人徐紹楨君少燕近由外洋留學回國寄寓廣東路百花里二百號門牌大豐旅館二十二號房間　距於前日薄暮有同寓該旅館二十一號房間之湖北人熊維雄張維周二人不知因何擅入徐等房內乘隙持刀暗殺　致傷及徐等二人頭面手足等處　迨該旅館主聞聲入視　則兩兇手已潛逃無踪　因見徐等傷勢頗劇　且事關暗殺　立即投報捕房派探前往查明　當將受傷人車送仁濟醫院救治　並經三百六十五號華捕在該旅館後面弄內拾獲兇刀兩把手槍一支　因兇手遠颺　故即據情呈報捕頭嚴飭探捕一體認眞查緝務獲究辦

◉招商局分組公司消息

招商局分組公司換給股票一事　前由中央核派該局董事王子展君爲駐局稽查辦理此項事宜　到交通部送接王君查報告　所有分組辦法與董事會規畫種種尙屬相符　並將股票式樣呈部核定准予發給　現各項手續將次辦理完竣　而楊杏城督辦日前亦有電來申　擬北京事畢後親自來申會同辦理一切云

◉批飭速行解決新大橋交涉

與修閘北船坂廠新大橋交涉各情（見詳前報）茲悉駐滬楊交涉員特將關於此案交涉情形據情詳報外交部核辦　昨間楊君奉到部批　以查新大橋爲華界完全所有　案牘俱在　如因危險拆卸　亦必由我國官員自行辦理　豈能歸工等　事應由該員妥籌辦理　從速與工部局交涉　據稱已由工部局於上月二十八日拆卸　主權所在　亟應據理力爭　以淸權限　仰即查照前批速商解決　仍將辦理情形具報云云

◉報請接收名蹟

倘文門內也是園係道有官產　前淸滬道每至夏時遷入辦公　自光復後滬道缺裁　該園爲商團佔用　每至夏間設夜花園以歛錢　去秋亂事商團有助亂嫌疑　由鄭鎭守使令解散　園中房屋器具飭由縣知事收管　其實仍爲有勢力者佔用　今洪知事收租金洋百元借與某甲等開設夜花園　昨有邑紳某君等以該園爲滬上名勝之地　光復以來無人要管　以致不肖之徒藉以歛錢傷風敗俗　今若不設法保存　殊屬將遭特羅舉歷史　報告滬海道尹請爲檢卷接收以保古蹟　聞楊君已飭淞知事將出租也是園一案查明詳報核辦矣

◉遣撫所甄拔人材

陸軍遣撫調查所開辦以來　一切進行均誌前報　茲聞該所近日報名者較前更爲踴躍　其中尤多中級官長　因第一第二兩批遣送回籍人員均已先後抵里　不惟途中毫無意外驚恐　且回籍後並可由地方官竭力保護　故一般受撫人員之畏葸不前者　今皆絡繹而往矣　現在己調查畢事之第三批胡駱臣等一百六名業已拍照　大約日內即可派員遣送　至第四批剩亦若手調查　惟人數較多　尙須數日方能竣事　並聞該所原訂章程有受撫人員品行純正者得由所錄用一條　所長杜君撝將已調查確實之劉韜戴奥金泉范文章彭鉞祁元龍楊崇藩謝巡狩等七人中遴選錄用　以符定章　業已定於明日（三十）午後派員考試　合格者即行取錄任用云

◉電請解釋懲治盜匪條例權限

詳爲呈請電部示遵事　案查七月三號政府公報內載懲治盜匪條例　解釋之餘　似此項條例祗適用於縣知事　而不適用於審檢廳　茲值本大總統敎令公布施行　設此後屬廳遇有此等案件　將仍歸屬廳自辦　則顯與此項條例相背　且其執行手續亦大相懸殊　將移交縣知事核辦　則又與七月四號司法部咨各省巡按使轉飭各縣知事於已設審檢廳之各縣民刑訴訟不得違法受理之文相抵觸　違此則違彼　違彼則違此　事出兩歧　究係何者爲依據　屬廳未敢擅主　爲此詳請鈞廳鑒核　即乞電詳司法部迅予指示進行　俾明權限　實爲德便　謹詳江蘇高等檢察廳

▲批第四三八號　詳悉　准予轉詳司法部批示飭遵可也　此批

▲蘇州高檢廳鈞鑒　敎令公佈懲治盜匪條例　當因法院能否適用　詳乞轉電部示遵行在案　惟茲屬廳刻已發生此等案件　亟盼指示進行　驅孫叩咸

▲上海地方檢察廳鑒　咸電悉　懲治盜匪條例法院能否適用一案　本廳前據該廳來詳　當即轉請部示　奉據電前情　除電催迅予解釋飭遵外　仰即知照　高檢廳印諫

七月二十五日奉司法部覆電　高等檢察廳詳電悉　懲治盜匪條例適用問題　經本部具呈奉明　嗣後已設地方審判廳各縣　有犯懲治盜匪條例第一條各款之罪者　由該地方審判廳審實後　詳巡按使核辦　俟得回報即行執行　並報告高等審判廳備案　七月二十一日奉批合知照　此批等因　合電覆該廳轉飭遵照　並候通行司法部敬

◉新任奉賢縣擬先整頓警政

鎭守使署偵探處長害海秋君紹任事以來　勤勞卓著　由韓巡按使委任爲奉賢縣知事等情　已紀前報　茲悉處長一席己由鄭汝成委任該處[illegible]

◉奧人何故自殺

昨有奧國人某甲前開樁巷洋行向做茶葉生意　適因不知何故忽於前夜弃入法新租界吳淞江路三百八十號淸異坟山內　用手槍向右太陽穴開放　槍子從左太陽穴穿出　頓時殞命　昨晨經嵩山路捕房巡捕報知捕頭　立即報告法總巡暨麒麟君偕西醫某君親蒞戶處察視　旋發電話知照奧國領事官轉飭該戶屬前往認領無誤　由甲之家屬自行棺殮

▲另一訪函云　英租界黃浦灘進益洋行入人阿弗曉前向本埠某茶棧購買茶葉　計價銀二萬餘兩　允許俟茶葉裝運上船價銀即當照付　日來該貨已經進往外洋　押滙銀亦已收到　距被該洋人揶別用　致茶棧屢向催討延約有兩星期之久　後因難以再緩　阿弗曉竟付傳支票銀一萬四千餘兩　經該茶棧往收　匯豐即投該管領事署控准將阿弗曉傳案訊明　判交保　一面派查賬員施贊哈治至該洋行查核賬目　諸多弊竇　而阿弗曉知難解決　竟於前日至東新橋回回故室內用手槍向太陽穴轟擊自戕　立時斃命（該洋人素信回敎）　後爲捕房查知　飭西探將屍身車送驗屍所　候報請該管領事驗明再核

◉鎭守使署改組之傳聞

上海鄭鎭守使鄭汝成君自奉中央升任將軍銜　係爲將來改組軍署地步　各情略誌本報　茲悉此事鄭君業奉升銜後　已經奉有密飭改組將軍署之明文　是以連日在署大加整備　以爲將來實行改組云

◉淸查牙帖專員抵滬

江蘇財政廳長蔣懋熙現委馮兆昌淸查上寶等縣牙帖　昨日馮君由甯火車抵滬　隨往道尹公署及縣知事署拜會　以資接洽云

驥製半夏奇驗

中英德法日五國語言合璧

驥製半夏奇驗

[illegible]

上海盆湯弄絲業會館後弄口五開間門面 驥香廬驥雲氏 總發行所 啟

[illegible]天津北門外獅子胡同忠成棧○南京花牌樓○杭州[illegible]

◎迎提盜犯續誌

昨報紀上海地方檢察廳飭派法警持文赴鎮守使署迎提盜犯張長貴沈長生陳桂生等三犯到廳候訊等情一案茲悉該法警時至鎮守使署投文之後[illegible]同日復奉[illegible]軍法科以此案因此案尚未辦妥今日未便交給帶去[illegible]候辦妥再行電知照為此回廳呈復[illegible]檢察長准如所請

◎征收烟酒牌照稅展緩兩月

上海縣知事洪伯言君昨發示諭云照得征收販賣烟酒特許牌照稅前奉國稅廳飭以奉財政部飭每年分二期完納第一期一月一日至一月末日第二期七月一日至七月末日本年第一期納稅照日期即自五月[illegible]日布告之日起本以一月為限嗣因事[illegible]不無觀望茲奉稅廳核准展限半月依限辦理在案茲屆征收第二期販賣烟酒特許牌照稅[illegible]期查上期稅額甫經征竣若即繼續進行[illegible]由期併征商力勢有未逮經本知事詳奉財政廳長批准展緩兩月以九月一日至九月末日為限明年一月起遵照規定時期辦理不得援以為例等因除遵照辦理外合行示諭境內各販賣零賣烟酒各店肆一體遵照切切特示

◎藏書被竊案五誌

甯波范氏天一閣藏書樓被竊價值甚巨珍藏之古書圖畫一案業經管理是閣之范氏族人茂盈[illegible]來申偵知係售與書賈[illegible]所為報由總巡捕房派探將薛[illegible]二人拘押並將收藏之三馬路六谿書局主陳立炎西馬路來青閣書坊主楊云溪及三洋涇橋[illegible]書肆主金頌清先後傳案分別管交五千元人洋並保送來訊供候核各情已紀本報前日上午奉王讞員會同美領事[illegible]君开座特別公堂復訊兩造仍各延律師到堂代辯並由公所亦延代表律師到堂候示先由薛阿會供四月初二等日與六谿書局主陳立炎同在廣東路怡園及福州路中華第一樓茶肆啜茗由陳教唆說話購取天一閣藏書並邀[illegible]木匠之杭州人[illegible]至[illegible]同往甯波行竊各情（按供詞甚長因與前次所供略同故從略云不錄）並經兩造律師互相詰辯良久因時已過午奉中西官宣佈退堂休息至下午兩句半鐘王讞員與美領畢君重復升座樓下正式公堂繼續研訊[illegible]仍立表不認教唆行竊[illegible]認於今[illegible]三月初六日因薛稱有內當日議價不合未曾成交追至翌日復往始議定價洋二百四十五元購買各種書畫一百二十四本嗣即託由來青閣主轉售與[illegible]主金頌清得價洋五百元云云並據同慶公所經理李省三上堂證明渦德福父子於今二月二十八日起至三月初十邊寄宿伊棧內並見陳至棧內向渦購書各情復經兩造律師逐一互詰一番因已鳴鐘五下奉中西官核供會商之下判仍分別還押交保候補傳人證再三複訊再核

◎派委清查路政

上海工巡局長朱君造據商界居民函報縣城濠路工延帶所有城泥每逢天雨殘留滿街不堪插足殊礙行商請速設法清除以利交通等語到局實於地方路政有礙特即派委前往按段調查以便次第清除俾利行商云

◎調查黨人定製軍衣

江蘇宣武上將軍府駐滬稽查員許某朱某日前奉偶上將軍電飭謂有人報告上海華界北四川路某西色成衣舖現有亂黨定製黑色軍衣數百套是否屬實著即調查覆候核奪等因許朱兩稽查員奉飭後遂赴北四川路該西色成衣舖實地調查該舖近日果有接得此項生意係以元色洋布為之詰其何人定製據該成衣匠覆稱係由本埠某轉運公司粵人來定此項[illegible]係[illegible]省鐵路公司所用等語許朱兩稽查當以此衣情跡可疑嚴囑該成衣舖將定製粵人姓名日指交以便洵究不得將貨私自交授以期水落石出云

◎稟請查禁販米出口

滬城地方公民陳某等查得米價驟增尚有奸商藉轉口為由任意報運販售出口漁利致礙民食昨即聯名稟請觀察尹設法嚴行查禁以維民食云

◎縣立乙種農業學校訂定校址

上海縣立乙種農業學校即以公立中等農業學堂改設由前清[illegible]公舉[illegible]子[illegible]浙江交涉使王省三等先後倡辦巨欵[illegible]前[illegible]學所[illegible]泰[illegible]項淮生先生[illegible]部立案於宣統二年正月開辦垂及二年適值民國光復經[illegible]中途停辦明年二月間[illegible]事以校務歸由縣[illegible]及[illegible]由縣議事會議決繼續重建易名爲乙種農業學校延聘尹叔平先生爲校長教員已由校長訂定校址在閔行鎮西黃浦灘面積十二畝有奇試驗場三十餘畝科目完善設備周密以注重實習改良種植發達農業爲目的自上海至閔行每日有小輪來往[illegible]大通公司[illegible]地自來水公司對面上午九時下午一時或三時均可隨意搭趁交通尤為便利該校向有基本財產自洪知事在任後復撥縣經費補助本邑學生並普免膳費擇於陽曆八月二十四日開學是亦實長官注重實業教育之一端也

◎嵩山路究竟有無謀亂機關

浙江台防劉軍統部下衛兵司令陶星高於本月二十三號在仙居天台等處拿獲誘招退伍散兵二百數十名至滬謀亂之黨匪張金標等二十七名訊據該犯張金標等供稱奉亂黨討袁軍總司令溫楚恒委派來台州僞司令候某處請其招集退伍軍人運滬謀亂據某於上年南京二次革命時在黃興部下充當過機關槍第四隊討袁軍司令事敗逃回台州仍充僞職伊張金標於溫楚恒手下充當招待云云詰其溫楚恒匿居何處據稱溫在上海法租界嵩山路某號洋房設有機關等語劉軍統得供後當將張金標等押解杭垣將軍府訊辦並稟請移滬會緝朱介人將軍昨特行文上海鎮守使飭查嵩山路究竟有無謀亂機關覆候核辦

◎澈查營基

天主教紳董沈志賢以南碼頭滬軍營基址及對面之操場原基曾於前清光緒廿八年間因開滬軍營有遷移種日立車站布置振興南市商場是以當向該營出租地主價買共有購地二十畝另並經完納糧賦有案嗣因該營延不遷徙以致續納漕糧迄今已將十載耗費甚鉅現查去年滬亂之後該營所駐兵士盡行裁撤刻下既無防營駐紮自應將地收回俾可起建房屋藉以振興市面故於日前具呈上海鎮守使署請予給還茲悉鄭鎮守使以防營基地無論何處諒以公地為多今滬軍營原址及操場基地所稱乃係沈志賢出價購買究竟該地舊業主係屬何人共有基地若干曾否完稅納糧自應詳細澈查故已派委參謀長呂君夢符帶領丈手前往該地查丈並飭傳詢上海縣二十五保十二圖地保迅將該處業戶丞糧開單呈候核奪云

◎請求追償損失

邵孟松控孫補齋周子京蔣佑祖定房屋請求賠償損失一案昨奉地方審判廳王推事官開庭審理邵供民國元年四月一號憑中保租定小東門內蔣沈氏之店屋一所房租每月六十元押租洋七百二十元由地保蓋戳訂立完全契約正在裝修開張間忽有孫補齋帶同司法警察前來執行房屋並將自有零貨全數查封於第二日又帶國稅廳[illegible]將貨拋棄等語當經報告衣莊公所暫為收存嗣與蔣沈氏交涉即由蔣沈氏向地方審判廳起訴判決無效抗告高等廳得蒙判決撤銷原判發還房主收回自由出租自孫補齋起以來計十九個月停止營業一切損失計洋七千九百餘元請求追償孫補齋供稱中向生財項曹洋九百元曾向房東接洽言下春波租借小東門內房屋一所當付已租出當與卡泰波條議涉訟由地方審判廳判決執行拆卸房屋改造門面忽由前初級廳將屋發封交還房主故又抗告高等廳蒙諭再審房主不服提起抗告原告代理律師起而言曰查此案與相孫卡沈再審問題將來曲直未決惟案已延久邵孟松損失甚鉅故此獨立起訴請求追償損失審判官以原告所受損失確實惟須待高等廳解決再為判決

◎上海巡捐局復商會函

上海工巡捐總局長朱壽丞君日前接准南商會總理函代小東門內各店商請求暫緩遷期以待覓相當地點興造等情昨日朱局長復南商會公函云逕啓者接准大函以小東門大街讓屋築路一案據情轉請暫緩進行並商就城根公地迅速招商承領建造俾各商得以遷移自無所藉口等因卓見甚為無任感佩惟查城濠地畝現由丈放局經丈須待奉到部定地價始能召買各戶承買之後是否即行建築並能否先儘小東門大街商舖租賃俾不為捷足先得而無向隅之處此種問題事前頗難解決至此讓屋築路對於租戶為間接之關係房主如果贊成則租戶無完全反抗之能力且此議本發生於租戶之請求衷其時正亂事初過喘息未定之際休養一年轉以兵災為藉口毋乃自相矛盾敝局於前廳未竟工程職務所在不能不為結束此案既經準備尤應繼續進行凡事利害相對待此事權衡輕重目前之損失有限而將來之利益正多第擬建之時房主一板一木租戶之一絲一粟何一不在棄置損失之列是經一再邀集勸商籌擬辦法意在減輕目前之損失而增加將來之利益前議章程凡業戶翻造房屋大街兩旁收讓三尺凸出者尤須曳直此項收讓之地作為公路無從取償現在各業戶所讓之地擬讓之後將來翻修准其不再收讓不動產之原狀永無變更之虞此房主之利益也改築馬路之後兩面另築三尺寬側石一條為往來行人之所必由北首須俟將來翻造房屋時收讓之後再予添築兩岸商舖同營一業購貨者自必先南而後北貨易之道紙爭先著此租戶之利益亦至著無力遷者咸由對面商舖[illegible]量貼補或籌集息債房主既費建築金租價應增至若干爲額租戶既增加租金之負則房主幾年之內不得再加租金及不准他人謀挖補種種條件敝局於送來通議詳議言之令由各業主舖戶條具意見由局折中核定通詳立案爲日深屢行根據乃各該業主舖戶除贊成者以外但知損失而不為彌補損失之預先一味反抗不受磋商現在既據贊成各戶陸續來局定期拆讓萬難中止貴會爲商界領袖應請轉知各該業主舖戶迅速拆讓一面將損失情形儘具意見來局以憑酌核至慮遷建之時無相當地位可以營業則該處共祇二十餘家不妨分段建築或兩家暫時合併或於對面借賃數椽權宜通融辦法總之此事係爲增進公共利益起見敝局對於遷建各戶方面察度利害審慎規畫頗費苦心想亦爲貴會之所亮鑒也專復順頌[illegible]

瑣聞

○城　內○

○海關查獲私土　海關稅務司昨據扦巡在鈕扁司輪船查獲私運大帮烟土之粵人梁某一名並抄出一切烟土等物押解到關轉致海關監督施君核辦等因施君查得此案照章應送歸地方檢察廳訊辦遂函致該廳昨午後由該廳汪廳長飭派法警韓瑞生李漢標等前往海關迎提梁某並烟土證物等到廳候訊

○烟妓野心未去　錢昌碼頭小工葉小麻子曾在小東門外花烟館內出資聘娶烟妓小月紅即陳氏到家爲室以來不料陳氏野心未去仍在浦東楊家渡地方勾引城內某姓車夫到家奸宿不密致被當地鄉人會得勝察破向詰勝經將該車夫毆傷甚重倒地不起即由該處三區崗警開往拘拿距各勝逃無蹤當即投署控提究辦云

○自縊畢命　滬杭火車站相近明星橋地方前晚有形如下流人物着白色汗衫之某甲不知因何在彼自縊畢命故由該處駐防步軍查知報告上海鎮守使鄭君知悉已由該處崗警報明警署飭保赴縣報請檢察廳派委前往驗除矣

○查緝私販嗎啡之絕甲　松江縣知事因訪聞該縣東門外新橋鎮當地甲之孫昌林專在滬上私販嗎啡鴉片在該鎮私售貽害鄉民正擬拿辦已被聞風潛逃滬上租界某處昨已呈請滬當道協提歸案究辦云

○南　市○

○南商會宴會預誌　本埠南商會總董章現定八月一號即星期六日午後假城內萃秀堂設筵恭請上海縣洪知事新任上海稅務所長韓君及淞滬警察廳長徐國樑君並地方審判檢察兩廳廳長工巡捐總局朱局長北市各商董等會飲昨已折柬相邀矣

○消夏社領到執照　本城小南門內蓬萊路也是園舊址近有裘某等發起在內組織消夏社（即夜花園）名目藉以遊樂曾經稟奉上海縣知事及淞滬警察廳長先後批准撥警保護在案茲又具稟工巡捐總局請給執照等情業奉朱局長批示略云此案既奉縣知事警察廳長等核准在先本局應准須給執照按月認繳捐欵惟該商組設之消夏社固應遵照警察定程方可循例保護如有故意玩違一經察出定行另辦執照勿謂言之不預也至所認之捐欵着即先行呈繳照任違延云

○英租界○

○移提盜犯　夥劫楊樹浦李家宅辛和記木作之盜匪竇永仁朱天樓因廨訊明判送鎮守使按法懲治並奉鄭鎮守使派小輪迎提各情已紀本報茲悉竇朱二盜匪因在閘北地方亦犯有持械夥劫之案故前日正擬解送閘由閘北警局聲請暫緩起解一明備文於昨投請英公廨聲請移提奉關讞員與美副領事會商之下因判竇朱兩犯既在閘北犯案應先照送閘北警局歸案訊明後再由本廨派探會同閘北警吏將該兩犯解送鎮守使訊辦

○捲逃案尚難了結　海甯路居民陸宗亮之妾郁文香（即林文香）因於去年十月間捲竊價洋一千二百元之金珠鑽戒以及現洋鈔票等逃無踪經陸控由匯四捕房禀請公廨簽發牌票飭提在案前日郁文香以已經原告之兄出場理勸雙方解決故自投捕房請銷案是以昨由捕房解案稟奉關讞君與美領博君以原告未到且案關刑事因判押候禮拜四再訊

○逃婢由家主領回　開封路四百九十一號門牌居民王植甫（即王賓甫）家十四歲浦江婢女史以因被家主凌虐於日前逃出由捕查見帶入捕房送案訊判先送醫院驗明有無傷痕再核在案昨晨復訊並據其主王植甫稟請給領云云中西官核供以驗明並無傷痕因判准交其主具結領回以後不准凌虐

○私賣珍珠　珠寶掮客金葆福因於上月間在山東路三百七十二號門牌某旅館內將[illegible]托代攜售價洋一千一百元之珍珠十一粒私自質洋遁匿被控捕房由探曹錫珊查獲昨解公堂請究經中西官[illegible]告押候查明復訊

○凌虐養子　江北人洋少卿因將養子楊小四子百般凌虐體無完膚經鄰人朱阿小趙阿三等投告捕房派探將洋連孩一併帶入捕房昨解公堂請究詰鞫時楊小四子忽然走失因奉中西官判洋押候再訊

○情節支離　甬婦錢周氏近因債台高築無計彌縫乃乘輪來滬自投良所求援該所將氏送案奉中西官訊得係因該氏自願入院賣娼並非被人押質且據包探稟稱周氏入所後曾有男女傭至所索欠情事故判留候明復訊在案昨奉[illegible]會同美領[illegible]君復訊即據周氏之母周陳氏投案求請領回官以其中顯有不實不盡之處因判錢周氏函送甯波同鄉會澈追回原籍陳氏斥退

○是否誘拐送檢廳訊辦　張勝榮控李桂廷張永生邵恒志在南市小南門外誘拐伊家八歲女孩星弟等情業經總巡捕房將李等連女一併拘解公堂訊供押查在案昨奉中西官復訊據張供稱星弟係我之妹前日因酒醉後與成衣匠李桂廷及李之友邵恒志帶同妹子星弟來租界游玩距被八百五十七號華捕查見疑係拐來云云堂上得供以事出華界判爲先交原告領去李張邵三人押候函送檢察廳訊辦

○法租界○

○搶金簪　流氓劉谷生在護城河畔見馬陳氏獨行往北將頭上金簪攢針一支攫取奔逃經氏大聲喊救由捕稱同追獲人贓解廨請究馬陳氏供他見婦人獨行成前或後恐其搶飾旋將金針正欲除下之際他即强搶逃走幸捕追獲求辦質之劉供出於無奈明求恩典中西官以劉逃犯判押三個月滿期遞出租界驗針

○攫銀鐲逃被獲　流氓王根生前日在新租界見顧徐氏所抱小孩在門前遊玩出其不意胆敢將孩手上所帶之銀鐲兩隻埒去衆逃經該氏尾追喊救由巡街捕追獲人贓送廨請究顧徐氏供他伴與小孩兩要其實並不認識少頃孩哭知被强埒手鐲逃走由捕追獲請辦詰之王供該鐲頭實伊拾到脫在地拾着是實中西官以其强辯可惡判押兩月驗拾氏領

○法公堂民事訟案仍停訊一期　今日禮拜三本應法公堂會審讞員民事案件茲因法廨領事德賚沛君出外避暑尚未返滬故奉讞員聶榕卿君仍飭捕房停訊一期

○發見無名男屍　法新租界嵩山路稽察木塢地方昨晨發現無名男屍一口年約三十許經法捕房巡捕查見以屍身手足均似有傷當飭華捕安南捕各二名舁送同仁輔元堂驗尸所報由上海縣夏檢察官帶同王檢驗吏於午後蒞所相驗該屍頭顱有痕填起左右手均有觸電車痕左足脛骨已斷且有一孔該檢驗吏細視一番合辦票報其因何致命並未指出夏君即飭堂棺殮發塚召認

○美租界○

○浮起黑人屍體　前日下午虹口公平路碼頭浦灘邊浮起某黑人屍體一具由水巡捕船撈獲報知捕房捕頭飭送驗屍所昨由捕房報請該管領事蒞所驗明溺斃無疑當即備棺收殮矣

○北　市○

○票控姦拐　韓如高控李廣福拐伊妻韓周氏一案前日由四區二分署移送檢察廳預訊之下據李供認姦拐該氏爲妻曾出洋六十元已有七年有餘等情判韓如高交保着邀媒證並繳驗婚書再行覆訊李與周氏分別暫押

來函

逕啟者本處前派南琛軍艦裝運紙幣赴粵昨據該艦來電已於本月二十二號安抵粵垣頃讀本日貴報本埠新聞欄內所載軍艦遭劫一則想係傳聞之誤應請更正以免惛亂聽聞專此佈達祗頌時祉　海軍總司令處啓（七月廿八號）

時評二

夜花園之設於租界者當道不加取締以須會商工部局權非我操交涉爲難也然工部局之對於衛生治安兩問題頗注意苟欲取締夜花園宜亦無不贊許也若華界與也是園其地址固明明在租界以外自有完全查禁之權何亦未聞有所舉動且有公然爲之給示保護者耶於此可見中國之官爲非特放棄主權並職務而亦放棄矣尙有何官

中英德法日五國語言合璧

殷以中語綜合五國語言都凡六千餘言普通應用之要已搜括無遺[illegible]語次英語次法語次德語次日語[illegible]一書而得四用[illegible]

每冊五角

上海有正書局謹啟

圍棋欄

東京近代名家對局
●廣瀨彥八（三段）
○［illegible］（三段）
共一百六十五手（完）
白中押子勝
（天）結

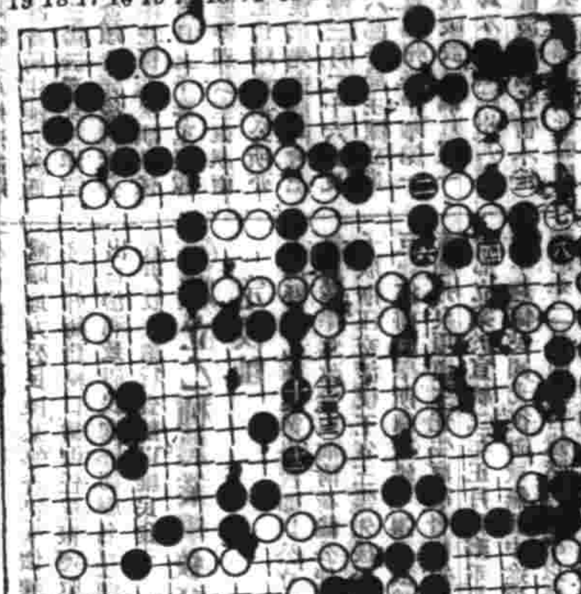

懸賞問題 第十一期
白先結果如何

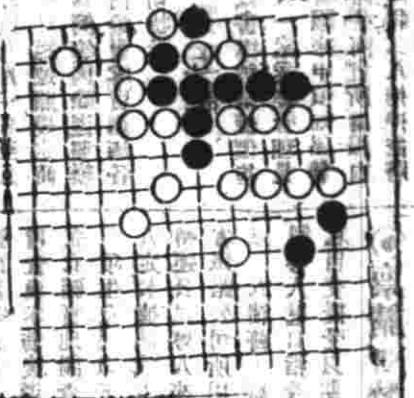

殘局細奇
白先活

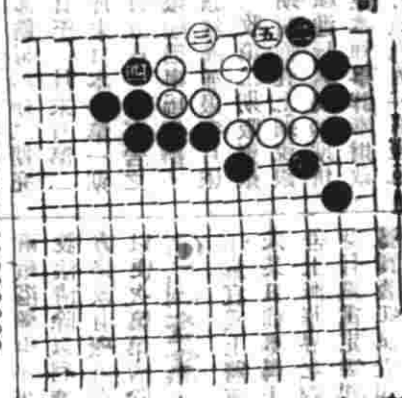

▲徵求佚譜告白 古譜未經刊行者尚夥成殘之故家或見之傳錄如有賜寄本報登錄俾古人吉光片羽得以藉之傳流則非獨本報歡迎已也

▲徵求讀者對局 本報特設讀者對局一欄以便海內手談家收互相觀摩之益如有時人對局恆心貴當者不問程度高低如蒙錄示本報當擇尤刊登

本埠商務市況

續誌怡和呌莊（接七月二十二） 昨日所到各貨行情如左

（細布）
十二磅雙獅 四兩三錢七分
又人鶴 四兩三錢五分
又入鐘 四兩六錢六分
又中國人 三兩七錢五五
又三兆牌 三兩七錢三分

（洋標）
二兩紅鶴 二兩四錢八五

（細斜紋）
三十碼寶 三兩五錢五五
四十碼又 四兩七錢八分
三十碼寶 三兩六錢五分
四十碼又 四兩九錢五分
三十碼藍獅 三兩四錢二分
四十碼又 四兩六錢
［illegible］ 三兩〇五分左

（漂洋標）
四十碼又 三兩九錢
三十碼路 無市
四十碼又 無市

（竹布）
金獅鹽 四兩等六分
金九鼎 三兩五錢六分
金鶴牌 三兩九錢九分
金人拾 四兩七錢六分
雙印牌 五兩一錢九五
雙龍牌 四兩八錢七分
花藍牌 五兩五錢五分
金九怡 五兩八錢〇五
三鼎甲 四兩七錢零五

（漂布）
藍一等 五兩七錢
金一等 五兩九錢（完）

匯票 民國三年七月二十八日各國匯票行情如左

大條銀（二十四辨士）十六之三
（上海規元一兩合下）
英國電匯二先令四辨士八之一
英國現匯二先令四辨士十六之三
電匯四個月匯票二先令四辨士八之三
銀行又進四個月匯票二先令四辨士四之三
銀行又買六個月匯票二先令五辨士之七
銀行四個月匯定貨二先令四辨士八
銀行六個月定貨票二先令五辨士八
法國電匯二法郎九五二之一
又四個月電匯三法郎零二
又六個月電匯三法郎零四
德國電匯二馬克四六
又四個月電匯二馬克四零
美金元規匯五十七元八之一
又四個月電匯五十九元
（上海規元一百兩合下）
印度電匯一百七十五個羅比四之三
（每一百元合上海規元）
香港電匯七十五兩二之一
日本電匯八十七兩八之一

金市 七月二十八日收盤行情如左

現貨標金 四百十二兩
足赤金 四百十八兩五錢
沙金合赤 四百二十兩零五錢

錢市 七月二十八日北市銀銅元小洋及銅拆錢市收盤行情如左

龍洋 七錢二分六厘二五
英洋 七錢二分六厘五毫
北洋 七錢二分七厘七毫半
小洋 六錢四分一厘五毫
銀拆 四分
銅元 一百八十六千文
衣牌 一百五十千文
洋錢 一千三百五十文
本洋 七錢二分三厘
錢枝 一千二百文
八開 七錢二分
小洋開 一百十九文
小洋貼水 每角十六文

金融 七月二十八日銀行市價如左

英洋 開盤 七錢二分七厘六二五 收盤 七錢二分七厘五毫
銀拆 開盤 八分 收盤 四分
標金 開盤 四百十二兩五錢 掛牌 二分 收盤 四百十二兩五錢

股票 昨由股票交通公司報告

儘格志 買 四十七兩五錢
業廣公司 又 九十三兩五錢
和祥 賣 九十二兩
賣得古拉 又 一百五十兩
客倫砂 又 六兩七錢五分

糧食

昨日浦江風潮已見平靜內地各處之米船到者稍多市上高等機白米價因而略鬆一角之譜云茲將開出各價如左

北新機白米 八元至七元四角
南新機白米 七元八角至七元一角
常新機白米 七元七角至七元二角
蘇同機白米 七元五角至七元
泗涇機白米 七元五角至六元九角
角里雙轉白米 七元五角至六元八角
崧江高白米 七元四角至六元七角
周莊白米 六元九角至六元五角
新洋秈米 七元五角至六元七角
新機杜子秈米 七元至六元六角
平湖白秈米 六元五角至六元
高新頭元米 九元至八元二角

本廠紗 昨日紗號有二百六七十包市面各牌紗盤如左

十六支雙龍紗大包 一百零五兩五錢
十六支雙虎 又 一百零三兩五錢
十六支雙象 又 一百零三兩
十六支麻虎 又 一百零三兩五錢
十六支牧羊 又 一百零三兩七五
十六支紅團龍 又 一百零三兩
十六支丹鳳 又 一百零二兩
十六支火車 又 一百零二兩
十六支水月 又 一百零四兩五錢
十六支月季 又 一百零三兩五錢
十六支日光 又 一百零三兩五錢
十六支天官 又 一百零四兩五錢
十六支聚寶盆 又 一百兩
十六支雲鵝 又 一百零一兩
十六支雲龍 又 一百零二兩
十六支紅龍 又 一百零一兩
十六支絨毛 又 一百兩
十六支三星 又 一百零二兩
十六支入網紗 又 一百零三兩七

日本紗 昨日紗號抖售客幫市面計一百數十包各牌紗價如左

十六支藍鳳紗大包 一百十四兩
十六支五子 又 一百零九兩五錢
十六支日島 又 一百十一兩五錢
十六支福島 又 一百十一兩五錢
十六支漁翁 又 一百十七兩五錢
十六支洋什 又 一百零七兩
十六支藍魚紗大包 一百零八兩
十六支立馬 又 一百零七兩五錢
十六支三馬 又 一百零六兩七五
十六支福島 又 一百零六兩五錢
十六支雙鹿 又 一百零四兩五錢
十六支雙喜 又 一百零四兩五錢
十六支五福 又 一百零四兩五錢
十六支二喬 又 一百零四兩
十六支三團 又 一百兩
十六支駿鱗 又 一百零一兩
十六支猴子 又 一百零四兩
十六支什牌 又 一百零六兩
十六支金象 又 一百零七兩
十六支花蝶 又 一百零六兩
十六支扇面 又 一百零七兩

花衣 昨日各路花衣及子花兩價如左

通州花衣 每担 二十三兩
太倉花衣 又 二十二兩六錢
白核花衣 又 二十二兩四錢
上海花衣 又 二十一兩八錢
火機花衣 又 二十二兩
餘姚花衣 又 二十二兩
南路子花 又 十一元四角
北路子花 又 十二元

絲市 日洋莊絲交担價如左

法昌洋行買二蠶牌頭二號七里乾經二十担每担六百三十五兩至六百二十五兩
景昌洋行買金洋泉水兩牌頭二號七里乾經十担每担六百七十五兩至六百六十五兩
怡和洋行買野蠶牌頭二號七里乾經二十担每担六百三十五兩
禮和洋行買總秀頂號乾經十担每担六百八十兩

油荳市

昨日滬南箱開之子籽本地米荳販與關東客約三百石係牛莊路云茲將開出之價如左
牛莊油 每担十一兩九錢
沙河油 每担十一兩九錢
牛莊荳 每石 三兩九錢
［illegible］ 四兩三錢八分
高機白隆元米 八元五角至七元八角
新小麥 五元二角至四元四角

徽州休寧屯溪奇案

［illegible］

參茸虎筋 海狗腎廣嗣金丹

本廳分設○杭州陳列所○南京花牌樓○天津北門外獅子胡同忠成號內○無錫北門外江陰巷內

［illegible］

上海 棣業會館 崔氏瓣香廬

立愈肝胃氣痛 將軍丹

此丹並治九種心胃氣痛服則立愈○如吃過別藥不愈者請來一試方知靈驗○不效還洋○以昭信實

［illegible］

行草大字典

書法爲吾國特有之美術而行草又爲日用所必需此書搜羅歷代書家行草之作集其精華按照字典部首編次凡應用之字無不俱備眉目厘然檢查極易足爲臨習行書草書者之津梁而歷代書家之精神南北派別之名人行書草書之變化會合一編學者不難於此中窺原竟委考其大要得此一書足代古今書家專集數百種而有餘實高等小學中學師範等學校教員學生及美術家臨池家收藏家鑒賞家不可不備之良書也 六冊布套
連史紙印一元八角
有光紙印一元二角

上海有正書局
北京南京天津［illegible］分局均售

上海德記洋行告白

本行開設已久經理各國著名廠家進口洋廣雜貨五金印度綿紗並德國開亞老牌顏料企公老牌淡奶油及馬牌鐘牌油漆松香水又美國魂衛生衫褲各機器等項林油光棉科等紙以上各貨歷蒙賜顧者均極讚許［illegible］物夫小行亦格外克己而冀推廣生意早經馳名中外［illegible］

分行設［illegible］不准貼款遂接弄當所有房屋貨物生計衣服廠棧絲上等保險費從廉凡以上各營業請至二馬路A二號三層樓上本行面議自當克己以答諸君

君亦欲如他人每日賺三元乎

請看下面之證書

敬啓者鄙人前月由貴公司購得一千一百十號機一副與小女當即細心研究未及數日而即能動機織襪故之織按期照上隨得工資毫無留難將來所得之工資不久將及購機原價之數可見貴公司照章履行信字誠實以及貴公司事經理與男女教師等均各熱心教授故特寫此書奉謝並請諸位先生文安
虹口塘山路趙壽啓
三年六月十七日

欲知本公司所有貢獻於諸君各種利益之詳細情形者請將此券截下即寄上海廣東路十九號英商捷足製襪有限公司自有詳細章程奉喻也 時報

［illegible］